工商晚報
The Kung Sheung Evening News
印承：工商日報有限公司
香港灣仔分域街十八號
各部電話號碼
編輯部及採訪部5－283378
經理部：5－277261　5－278618　營業部：5
中區辦事處：5－225495
郵箱六二二號
零售價三毫　大張兩

週六賽馬排位出場各駒狀態機會分析　刊第三頁

金禧師生借地上課 中大未接申請

若干講師與學生會則同意

【本報訊】對於金禧師生準備向中大借地方以便學生能繼續上課一事，目前仍是單方面之一厢情願。中大公關部發言人莫太今晨對本報記者稱校方至今仍未收到任何申請，如果有申請的話，校方才會考慮。

【本報訊】香港中文大學多位講師、學生及學生會一致同意金禧學校學生在中文大學校址內上課，他們更願意全力協助。除非校方遭受到壓力；或找到更理想的地方，使孩子們不用長途跋涉。對於學生，補課亦不適宜，復校復課，才是最好的解決方法。

至於學生上課的細節問題，在今日稍後時間，中文大學講師和學生將會到來跟學生，先生及家長磋商。如果沒有阻撓，學生的學業是可以繼續的。他們希望有更理想的地方，譬如理工學院等，會使學生有更大的方便。

目前，很多團體，先生，學生家長對封閉學校表示抗議，封校是使學生絕望，而在這絕望之下，大專學生提議安排補課。中大學生和講師表示支持。但商借課室則權在校方，所以要待今午討論會後，才能作出決定。

今日下午，該校學生，先生和家長們，將在明愛中心前，向各界發表公開談話。

今晨大批金禧學生打着雨傘，在主教府前站立。她們張開橫額放在地上，大字寫上：「抗議教署無理封校！」一位何先生突然送來了三百五十瓶鮮奶，以表示對該校師生的同情和支持。

胡菊人、孫淡寧、司馬、黃俊成、劉小瑜、李小瓊、黃麗玲送來了一籃絢燦的紅玫瑰，上款說：「向金禧師生致無限同情與支持」。

金禧學生今午座談 研究今後學業問題

今日下午五時，香港理工學院，將會有一次座談會，由學生討論，研究今後的學業問題。

在場的老師長表示：在權力之下，事情已成定局，但仍希望維持學習，今後一切都會朝這個方向走，更希望大衆明白，爲學生爭取復課的正常生活。

對於昨日廿四位金禧學校留任教師的談話，發言人表示，這祇是片面之詞。發言人表示，斂財事件揭發後，到任的新教師並非受學生歧視，原因新先生到任目的是改造舊學生，急激的措施之下無法緩和，反而成爲對抗。

至於昨天的招待會，究竟是自發性呢？還是受人指使呢？發言人相信，可能兩者兼而有之。

就今日一家日報封面頭段新聞談論金禧事件因由時，發言人特別加以澄清，因爲梁修女赴加深造是一九七五年的事，而斂於事件則在一九七七年，兩件事被扯在一起，連發生日期都混淆了，所以，他們懷疑消息來源的正確性。

去年清明假期時，陳松齡先生與范先生二人同時接見，幷非只有陳先生一人，而在他們會談之前，別的先生對斂財問題，早有所聞。同時，這是一九七七年的事。梁修女赴加拿大深造則早在一九七五年，當時，梁修女提議陳松齡任代校長。

但陳松齡認爲，這個職責應由寶血會修女或寶血會中人出任，最低限度應由寶血會委派該會人員到來出任校長。因此，陳松齡當時加以拒絕。

發言人強調，兩件事情的發生，是相隔兩年的。

胡主教聲明 支持封校行動

【本報訊】胡振中主教昨午首次發表一則對金禧事件之聲明，該對校被封深感遺憾，同時教區已建議成立一仲裁調解小組及深入研究香港天主教教育全面政策。

另一方面，由港督委派之三人調查委員會昨日舉行首次會議，調查委員會主席現正懇請所有關注金禧中學事件之團體、機構、或個別人士，就有關調查委員會職權範圍內之事宜，親自向該會表達意見（用粵、英語均可）。

胡主教的聲明於昨午三時發出，內容如下：

「本人對寶血會金禧中學最近發生一連串事件而引致該校被封深感遺憾。

寶血會金禧中學是一間政府津貼學校，學校的行政措施均受教育則例所管轄。

「有關當局認爲，學校生活受到干擾以致不可能繼續推行正常活動時，因爲在學校不能正常上課的情況下，受害最大的實在是學生，而學生就是最值得關懷和重視的，因此，雖然這是一個痛苦的決定，本人支持教育司和該校校董會一致同意的決定，同時，本人遺憾的決定亦因該校學生學業之延續已有所安排。

「今後本人將不遺餘力，最近成立的香港天主教教育委員會深入研討香港天主教教育全面政策，並尋求改善各有關階層互相溝通的方式，此外，教區亦曾建議成立之一仲裁和調解小組，本人對此極力支持。

本人藉此機會，對香港總督宣佈成立由未受此事件牽涉之社會賢達所組織的調查委員會表示歡迎，本人深信，各有關方面人士將會提供有建設性的意見，俾該委員會在香港教育的利益上向香港總督提出建議。」

此外，教育司署發言人指出，所有金禧中學之學生將可於新學年進入新立德蘭中學繼續升學，現時中二至中四曾參加罷課之學生在返校前將會被知會要嚴守校規，不得再胡亂鬧事。

故蔣總統之夫人 宋美齡病重

【紐約．拉延頓十七日美聯社電】故蔣總統的夫人病況嚴重，現時在長島郊區過着隱居的生活。記者希望訪問蔣夫人，但遭拒絕。政府一位發言人說：「蔣夫人現在不欲接見任何人。她正在休養，接受醫療。」

蔣夫人在這裡養病，一直是一個極力保守的秘密。從她的鄰居及其他人士口中得知，她的病情嚴重。她只有在看病時才會離開這個方圓十五頃的住宅區。

美國務院人士說，當局關心年約七十八至八十的蔣夫人的安全問題。市警當局說，他們早已加強該住宅區的保安措施。國務院人士說，聯邦調查局探員經常陪伴蔣夫人看醫生及陪她返家。

一位記者前往這個位於紐約市以東約六十公里的住宅區探訪，但不獲准進入蔣夫人的住宅。一位應門的男子說，蔣夫人從未到過這裡。

但鄰居則說她在該地區住了約十八個月，一位高級警官說：「蔣夫人來這裡時，國務院已迅速通知我們，我們已給該住宅區以額外的保護……。」

蔣夫人的鄰居之一布辛說：「她差不多過隱居的生活……去年，我們親眼見到她在東道上散步，步履蹣跚，但面色不錯，有三名華人簇擁着她。」

據悉蔣夫人患有多種病症，曾於一九七六年在紐約接受過兩次癌症手術。

新鴻基財務有限公司

港幣存款利率行情

期限	可轉讓存款證	定期存款
廿四小時	－	4.50%
一個月	－	5.25%
三個月	5.375%	5.375%
六個月	5.50%	5.50%
一年	5.75%	5.75%
二年	6.375%	6.375%
三年	6.625%	6.625%
四年	7.125%	7.125%
五年	7.625%	7.625%

本公司歡迎存款及外滙買賣
查詢詳情致電5-261211
存款：陳超琪・姚蘭莉・羅卓瑤・魏輝光
外滙：林孝信・李卓順

禧校長承認失敗 斂財風波惡果 刻在師生心中

理金禧，她是徹底失敗。

關氏稱，承認失敗是需要極大勇氣。但根據其個人觀點，金禧於去年九月，便應封閉。

她認爲，前任校長在財政上做下之惡果，是深深刻在該校師生心中。

關氏所談及之財政問題，是金禧前任校長僞造文件，騙取政府金錢，被警方提控十項罪名案件。

對於大專生參與此次金禧學潮，關氏認爲他們是煽風點火，而且在導致學生對學校失信心中，他們更須負一部分責任。

關氏指出，自去年直到現在，金禧一直被部分大專生作爲抱負對象，滿受抨擊。這些評論中，不少更是吹毛求疵，亂加渲染。但不知他們究竟從何處獲得該些資料。

她認爲，縱然並非所有學生，均曾閱讀那些評論，但對曾閱讀的，心理中實有巨大影響。

關校長表示，那些惡意評論，是由五間專上學府共同印刷，其中包括港大及中大。但她無法從校方或學生會主席口中，找出刊印之人。

關氏又關，對於校內狀況，她已定時向學校一個五人組成的管理團……並不希望多作評論，認爲鋪不在彼。她們倘年……案。她表示無法作出判……

廿三正義老師 揭露學潮眞相

滋事者敎唆學生罷課

【本報訊】金禧中學廿三名富正義感的教師和職員，向社會人士揭露學潮的眞相，指責一小撮攪事教師教唆學生罷課，製造事端，及對其他教職員諸般侮辱。

該批自稱「獨立」及最近新聘任的教職員昨午召開記者招待會，他們表示有小撮老師在學生或同事面前，時常無理指責新老師的不是，藉此使學生對新老師失去信心，除打擊新老師的士氣外，更影響學生的學習情緒，使他們荒廢學業，亦有人搜集了新老師的資料，利用課堂加以惡意批評。

在小撮攪事老師的不良存心下，學生因此對新老師採取敵對及漠視態度。如在上課時不聽老師敎導、看報紙、唱歌、擾亂老師點名、關門不准老師進入課堂等。有等學生更唱罵新老師「八婆」、「怕事鬼」及「明哲保身」，使新老師全無尊嚴可言，而一些不受利用，尊敬信任新老師的同學，竟遭受其他同學的批評攻擊和孤立，使她們精神大受困擾，不得已要勉強附和他們，或轉往他校就讀。

有關「金禧」學潮中焦點所在的學生被毆與書包被搜事件，當事人之一的校方職員黃美蘭及敎師譚灼尹在席上指出，毆打一事實爲職員恐發生意外，將學生伸進校門鐵閘的手撥開，而被別有用心人士誇張，渲染作毆打，至於書包被搜，亦祇爲若干學生放在書包內的紙張、紙巾與銀包略有移動，而絕無拿錢或其他的失竊，但學生們在某些老師的唆使慫恿下，竟一再圍繞校長及其他新老師，態度囂張，無禮的喝令作出調查，及即時交出調查結果。

在金禧中學執敎已有四年的梁仙靈老師激憤地表示，他們廿三名教師在學生罷課前後，均遭到部分老師及學生的肆意侮辱攻擊，精神大受困擾，他們的忍讓沉默，被人誤爲明哲保身及「擁校派」，大家經相討後，決定聯合召開記者會，將他們所知的事實公開。

該廿三位教師，其中有六位教師於去年曾參與揭發財政事件，但他們昨日一再強調，校方對他們未有採取任何報復行動。

……衣車工人與其十六歲同居女友，串謀一名探員，……法官徇控方請求，諭將……保出外候審，第二被告則准自簽一萬元保釋出外候審，但首、次被告，每日須到警署報到一次。

三名被告係㊀陸英安，廿六歲，修理衣車工人；㊁姓陳，十六歲，女子；㊂蔡佛光，廿九歲，現役探員。三人同被控於本月三日，在香港地區恫嚇勒索一名男子何國權一萬五千元。

……橫屍平台，……由於衣衫不整，警方初步懷疑此案可能是一宗殺案，刻下已展開深入的偵查，但至本報截稿時，警方仍未將該案列爲何種案處理，調查工作尚在進行中。

事發於今晨十時四十分左右，警方接獲報告謂，葵涌永業街羅豐冷藏倉庫，二樓平台發現一具女屍。

警方據報前往現場調查，發現該具女屍年約二十歲，高約五呎四吋，穿紅色波恤、杏色褲、黃皮鞋，長頭髮，成一個「大」字趨仰臥於平台角落，波衫褪至脾，故上身呈半裸，西褲的褲紐亦解開，故警方初步懷疑死者可能被姦殺，因而知會法醫官到場檢驗，至本報截稿時，警方仍在現場偵查中。

金苑
純粹租房
電話：667977
全新裝修
新張一律八折
時租18元
過夜39元
尖沙咀金巴利道
16號三樓按2字
（即香檳大厦）

旺角貪污案証人供稱
在廉署簽署口供情形
當時情況甚恐怖 無看供詞便簽名

【本報訊】旺角警署集體貪污疑案今晨續在荃灣地方法院聆訊，今晨續由敵對證人鄧華漢接受控方檢察官盤問，證人指出其在廉署內所作之供詞事先是未經敵誡同時被恐嚇後作出，當時之情形「恐怖」，其是在精神接近崩潰下簽署口供。

鄧華漢接受檢察官盤問時供謂在廉署內作供時，事前調查員並未事先警誡他，便要其作供，當時他對調查員謂認識林英督察（案中其中一名被告）多年，雙方只是朋友，沒有參加過貪污之行徑。

証人謂：當時姓黃的調查員對他說：「你識得林英就得啦，現時我替你寫下供詞，你要合作，要在供詞下簽名，如果唔係，你便要被扣留，你要五萬元擔保」

當時黃又謂：「幾多英雄好漢到這裡都不得不低頭，何況係你個鬼淥？」

証人謂：寫完口供後我只好簽名，當時我的精神已接近崩潰，因為想離去，所以只好簽名。

檢察官問証人當時為甚麼不看清楚供詞便簽署？

証人答謂：「大律師，你都唔知當時之恐怖情形，他將供詞推埋嚟俾我，我簡直無機會看便簽名。」

案至本報截稿時仍在聆訊中。

觀塘偉新公司 今晨三級大火
焚燒三小時損失頗重

【本報訊】九龍觀塘鴻圖道偉新實業有限公司，今晨發生三級大火，火勢一發不可收拾，瞬即蔓延，消防員趕到，馬上展開搶救，但由於火警現場是易燃物，故經三個多小時始將火撲熄，但該公司已全部付之一炬，損失頗重，尚幸無人受傷。

發生火警的現場是觀塘鴻圖道七十二號，上址是一幢五層高的工業大廈，今晨三時三十分左右，上址的看更發現四樓偉新實業有限公司有火冒出，大驚失色，馬上報案，警方及消防員接報馬上飛馳趕往現場搶救，但由於該公司內均是易燃物，故火勢難於控制，至四時三十分時，消防當局以三級火警處理，開動兩條水喉及一隊煙帽隊進入火場灌救，及至今晨七時十一分始將火撲熄。

但起火之四樓偉新實業公司已付之一炬，同時五樓的偉高實業有限公司亦被火波及，尚幸並不太嚴重，此外三樓的永明電子實業有限公司則受水漬影響，損失亦不輕，幸而此場火警無人受傷。

據悉：首先起火的偉新實業有限公司，東主姓李，該公司是做塑膠真空電鍍，平時有四十餘名工人開工，每日由上午八時半至下午五時半，晚上無人留守，今次突然間起火的原因，有關當局已展開調查中。

警廉合作辦案 隔膜可獲改善
警隊顧問祈能仁謂

【本報訊】假如警廉能合作辦案，警方隔膜將迅速改善。

香港皇家警察隊特別顧問祈能仁昨日在離港返英前一記者會中，作出上述表示。

他並謂，從海外招聘高級公務員，並非表示本地人材不足，而是希望從外地吸收新血，及特殊智識。

祈氏認為，警隊及廉署，是兩股大力量，衝突是很難避免，尤其是廉署大部分工作，是針對警隊貪污事件。故此要於一夜之間，消除雙方隔膜，實難辦到。

祈氏建議，警廉應互相信任，於某些涉及貪污案件中，更應合作辦理，交換意見及討論應採取之步驟，雙方關係才會逐步改善。

祈氏認為從海外招聘高級人員亦屬必要，因為從海外吸收新血及特殊智識，是每一地區的警隊均有此需要的。因此從海外招聘人材，不是香港獨有，英國及其他不少國家均有此作法。

但為了增加本地人士升職機會，特別顧問團已向當局提出新建議，且已獲當局接納。顧問團的建議，是於每五個高級公務組職位中，登報聘請一個。希望更多本地官員，升任高級領導人員。

人事方面，祈氏認為警隊目前的升級制度有改善之必要。因為不少警務人員，因英文程度低，便影響升級機會，故此他建議升級標準，應由工作表現報告衡量，來代替目前之考試制度。而且受訓期間，應着重訓練學員之英語能力。

祈氏論及本港警隊時指出：以專業水準來說，警隊正依循正確方針展開工作，過去五年中已有很大成就。警隊已告現代化，並且有很多革新之處。

祈能仁與另外兩名英國高級警官韋倫和堪富利總警司組成特別顧問團，於本年一月由英倫委派來港，負責調查警廉衝突事件，以便提出建議，改善警廉關係。

記者招待會後，祈氏與韋倫總警司昨晚已離港返英。堪富利總警司因參加一項警察學校高級課程，亦已於三月底離港。

投訴警察部門 將大加改組
成為不偏倚獨立部門

【本報訊】警務處之投訴警察部門將根據英國顧問之建議，大加改組。

投訴警務人員辦事處將增加人手及改變其辦事方法。例如，有關刑事性質之投訴，現時係由偵探部調查，但以後將由該處人員自行調查。

該處之工作人員雖由警隊中抽調，但將被小心甄選。

投訴警務人員辦事處另一重要改組，係不再祇等待投訴上門，而係對似乎警察已降至可以接受標準之下之事例進行調查。

據說，改組之目標，係使該辦事處為公衆所信任，雖然為警隊之一部份，但處事能獨立而不偏倚！

該辦事處與廉政公署不同，繼續為警隊之一部門。

該處將直接由副處長潘頓少將指揮，並將向兩局非官議員審查小組提出報告。

據報，該處可能由一位由海外聘請之總警司為主任，但不知將增加多少名男女警務人員以應付日增之投訴。

事實上，該處去年九月擴充後，九月份之投訴已增至一百九十四宗，而以往平均每月祇有一百宗。

今日天氣預測

吹和緩東至東南風，天色陰暗，部份時間有驟雨。

最高氣溫為攝氏廿六度。

正午十二時室外氣溫為攝氏廿六度。濕度為百分之八十三。

潮汐漲退時間

高潮：上午六時二十二分 下午六時零三分

低潮：中午十二時廿二分

中區致發大厦 遭匪連環光顧

【本報訊】港島中區閣麟街十號至十六號致發大厦內有七間公司，今晨發現遭匪徒連環爆竊，警方刻下已展開調查。

警方經初步調查，悉該大廈被竊匪光顧的七個單位，包括一三〇一A、一三〇二B室、一三〇四室、一一〇三室、一〇〇一室及一間名叫啓利公司等，七個被竊的單位，大門均被撬毀，有搜掠過之跡象。

至本報午間截稿時，除一三〇一A室，獲悉失去一隻價值一千元的玉戒指，一個價值一千元的玉咀，一隻值一千元的鑽戒，一個手表外，其餘六個被竊的單位損失仍在核算中。

小評
讓孩子們回家吧！

在電視及新聞圖片中，我們都可以見到，參加抗議的學生們已經非常疲倦，為了學生們的健康着想，靜坐運動，似乎應該結束了，「領導者」應該讓學生們回家去！

事實上，事件已經[illegible]有結果，而金禧師生們在港督府請願，在主教府靜坐，此行動應該及時停止，是合理的。

金禧學生，損失了大約一個月的上課機會，這是遺憾的事，但研究補救辦法，已經是另外一個技術問題，如果一定要利用這些學生去解決問題，恐怕不是最佳辦法。

建高級公務員住宅 三年內耗資一億元
尚須物色更多新址

【本報訊】政府計劃於今後三年內以一億元興建高級公務員住宅，但並無泳池與網球場。

消息謂，此項計劃仍不足以應需要，故政府官員仍在物色其它適當之地屋地址。

初步之一億元計劃將在畢架山建三百層樓，分兩期完成。據說，此等祇係高尚而非豪華住宅。

下週末賽馬報名擠擁 仍跑十場分場表公佈
另一場押後六月三日舉行

下週末（廿七日）賽馬，報名馬竟多達二百一十八匹，編廿一場比賽，仍然每場均有大批後備，實際上報名馬編十四場也足夠，但到時仍跑十場，下午一時半開鑼，有一場第五班一二三五公尺比賽，押候六月三日舉行。

第五班一八〇〇公尺爭港大校友會盃報名馬多達三十八匹，分為兩場，[illegible]場改為讓賽。

茲將馬會昨公佈分場列下：

一、二班混合賽（第一組）一二三五公尺

劍鋒 殷、常山寶 屈、香雞 布、猛駒 陳、麗駿 高、幸運來 殷、文士道 摩、天文台 譚、祝運佳 蘇、利捷 賓、施他福 鄭、寧錦 譚、（後備）濃雨 賓、確得寶 摩、神駝 高、的盧 陳

（第二組）一二三五公尺

中游之光 布、躍勝皇子 摩、八倍 屈、達運時 米、大明星 譚、龍圖 蘇、領飛 殷、千里馬 卡、利是吉 張、驟力峰 吳、嬌嬌女 賓、威飛 沈、（後備）喜韻 譚、過山 摩、金霸 布、皇家權威 蘇、確助 沈、新旺 摩

（第三組）一二三五公尺

驃騮 施、快樂飛馬 鄭、金喜來 譚、雄鷹 陳、金碧 摩、黃風 杜、小人物 羅、猛將 朱、紅山茶 吳、海翡翠 賓、生猛 高、野火 摩、（後備）英雄駒 沈、百發百中 卡、街老鼠 羅、信威 朱、福馬 鄭、舵手 羅

一二三五公尺

東山領袖 譚、馬霸 屈、飛金 卡、金峯 鄭、鐵胆雄風 張、馬翹 陳、君子 摩、步步高昇 施、勇馳 蘇、四蹄飛 高、英之寶 沈、威勝 米、（後備）好事成雙 高、陌生人 陳、先惠 譚、神槍手 施、永福 鄭、安霸 沈、駟駟好 施

得心應手 高、好開心 施、柏趣 沈、永利 鄭、玉麒麟 賓、良駿 殷、冠多利 米、勝勝的 吳、銀城 杜、一定威 摩、鄉村名士 張、蜂皇 歐、（後備）豪爽 譚、驍騰 陳、快樂武士 蘇、金三星 朱、獅王星 鄭、樂人 歐、更厲害 摩、來來來 吳

攪搖 歐、勝利之光 張、飛來猛 羅、名將 蘇、維京一號 鄭、木瓜 譚、必發 殷、直搗黃龍 陳、係得嘅 吳、驪德 朱、太陽皇 摩、（後備）黑鐵石 米、蒸蒸日上 施、紅寶江 高、盈利 張、大波士 譚、多歡喜 蘇、小情人 鄭、吉祥 朱

可圖 蘇、雌威 高、蒙地羅沙 摩、新領袖 賓、一路發 杜、赤先鋒 沈、超越日 吳、首領 布、威驥 陳、較量 施、（後備）益民 殷、接財神 朱、金龍皇 鄭、萊茵河 譚、大笑 高、海景 摩、新唐璜 羅、豐收 陳、火星石 賓、蝙蝠俠 譚、寶星 吳、來吉利 蘇

第五班（第二組）一二三五公尺

龍飛 賓、揚偉聲 殷、包大人 譚、威豪 卡、智勇雙全 摩、福勝 鄭、按鈕機 陳、豐體 吳、樂金 摩

好威力 歐、拔都雄風 羅、高超 張、馬如龍 吳、精英 譚、偉意 陳、森林之王 蘇、新錦標 摩、必飛 賓、銀禧 高、黑椒牛柳 鄭

（註）此場押候六月三日舉行

第五班 一八〇〇公尺（港大校友會盃）

保着、良得 歐、勤中 摩、蘩華 吳、金牌 張、華陀 高、先聲 蘇、克勝 賓、拿多利 殷、辣椒仔 布、惠麒 卡、銀童 杜、寧綵 譚、我來也 陳、（後備）歡天喜地 摩、百味 賓、瑞星郡 蘇、飛駿 譚

友誼至上 陳、友好 歐、金鈴 張、金牡丹 朱、利多 殷、新美景 吳、新寶 摩、家寶 卡、全家寶 摩、鐵蹄 高、威震四方 賓、神話王子 蘇、歡心 摩、（後備）南冰洋 張、救父 歐、我更叻 陳、月球石 賓、快樂音韻 蘇

第七班 一六五〇公尺

豐富 米、樂心 朱、大快車 賓、萬里長城 布、京都 施、宸禧 鄭、好伯爵 杜、神威 吳、新希望 殷、家珍 卡、領航燈 譚、龍虎榜 鄭、（後備）粉紅鑽石 施、恰恰 吳

週末是否改跑沙地

馬會有鑑於今晨一場雷雨，草地頓成澤國，有關是否改跑沙地，馬[illegible]

[illegible]高得，欠缺磨功夫，無進取決心。

兩心知：久拚無功，非可靠份子。

錦繡前程：此程韌力足夠，但久沉宜觀望。

人之音：復準備，有好狀態，前列份子。

第九場 第五班 九七五公尺

精英：此程不合適，機會平常而已。

拔都雄風：草地不及沙地好，最佳一位。

發達匙：沙地較宜，升班後亦失優勢。

[illegible]百勝：加強磋礪，但進度未符理想，雖[illegible]

聖錢：狀態冒升甚速，夠質，已到留意時。

滿圖利：此程亦合，但近賬又復見肥。

目的地星馬日

征菲奏凱 僑胞歡迎

法「蘇查隊」贏波

九龍城砦老翁遭狙殺
警方繼續追緝兇徒
事前曾與人口角而至動武

【本報訊】九龍城砦一名老翁遭人斬斃於陋屋內兇殺案，兇手仍然在逃，警方今晨繼續通緝兇手歸案。

遇害死者蔡白虹，七十歲，潮州人，生前靠製造一些剪摺手工藝「八仙彩色燈籠」維持生計。

命案現場在九龍城砦長安里五號二樓，面積百餘尺，佈置簡陋，為死者蔡白虹一人獨居。

命案發生於昨午二時三十分左右，當時死者獨自在屋內大廳樓上工作，有一名身穿黑色間條西褲，手上持有一把雨傘，年約五十五至六十歲與死者相識之男子到上址拍門造訪，由於死者耳部患有毛病，聽覺不大清楚，由居住在六號二樓的住客代為通傳後，該男子便進入屋內與死者會面。

據六號二樓一位姓李住客稱，死者與該男子入屋後，未幾即傳出爭吵聲，稍一會兒又平靜下來，他才不以為意。及至警方人員到場調查，他才知發生命案。

據悉：當死者與該男子口角後，爭執起來，雙方曾執起樓上鑿刀、剪刀作武器，糾纏起來，此時，適有一名擬往三樓推銷滅火筒的莫姓男子經過，聽到屋內傳出爭吵的聲響，於是他好奇探首向屋內一望，驚見兩名男子在屋內持刀大打出手，其後見一人身中多刀，腹部傷處最嚴重，血如泉湧，倒伏地上，兇徒乘下兇器，奪門而逃，沿長安里走出東頭村道，截登了一輛的士逃去無踪。

該名目擊命案發生的莫姓男子，曾一度啣尾追捕兇徒，惟見他登上一輛的士逃逸，於是再返回現場，撥電報警。

「對症下藥」今講大頸泡

大頸泡是一種怎樣的病症？是否可戴珍珠頸鍊以治療？想知道答案，就要收看今晚七時在麗的電視第一台播映的「對症下藥」。

「對症下藥」是由香港醫學會與香港電台電視部聯合製作，由葛舜及劉凱琴主持，逢星期四下午七時至七時半在麗的電視第一台播映。節目包括以戲劇形式糾正市民對醫學的誤解，並有香港醫學會代表醫生到現場，即時解答觀衆的電話提詢有關醫學常識問題，熱綫電話號碼是九龍三八四八四八。

今晚的專題是講及大頸泡的各種問題及其正確治法，關心身體健康的市民，務請屆時收看「對症下藥」。

結束兩年餘牢獄生涯 歐陽坤明天出獄

【本報訊】前華探長歐陽坤，結束了兩年零四個月的牢獄生涯，將於明天出獄。

歐陽坤被查出財產與官職收入不相稱而被控告，廉記指出他擁有財產六百一十五萬五千零三十元，本來他被判入獄一年，但律政司認為判得太輕，要求加刑。上訴合議庭於一九七五年十二月廿三日判歐陽坤入獄四年，罰款六萬元，涉及案中之六百一十五萬五千零三十元，全數判沒收，但這大筆財產，存在銀行的已被提光，另有三層樓宇。這大筆財產是用其岳母李桃及繼女馮秀瓊名義下擁有。

律政司曾追索六百多萬元，並往英國追踪歐陽坤之繼女，但無結果。不久前，雙方協議要歐陽坤吐水二百五十萬元了結此案。

歐陽坤被判入獄四年，但監獄條例是因犯在獄中不犯事可減刑期三分之一。因此，歐陽坤實際坐監兩年零四個月即可出獄。根據廉記的統計數字，歐陽坤除吐水二百五十萬元外，財產包括樓宇價值仍有三百六十多萬元。

被控偽造名錶商標 手錶技工押候審訊

【本報訊】一名手錶技工今晨在西區裁判署承認兩項偽造名錶商標罪名，法官諭將案押後至六月一日宣判，等候感化官對被告之身世調查報告，被告還押勞役中心看管。

被告名蔡振聲，廿三歲，被控兩項罪名，指他於一九七七年十二月一日至七八年二月二日，在皇后大道西四六一號一樓宇，偽造名錶商標。

法官在庭上指出：被告雖是偽造手錶集團之一個很小分子，但這個集團若沒有他的幫助，便不能成立。法官又表示相信工商署海關人員不久便會將該集團之頭目拘獲歸案。

案情透露，今年二月二日，海關人員接獲線報，前往上述樓宇搜查，檢獲四萬三千多個偽造商標及一千三百多個假錶，當時被告不在場，但海關人員在房中找到被告之身份証及回港証。

及至四月十九日，被告被警方尋獲而落案檢控。

投訴被狗咬言語不通
商人拒絕警察搜身
阻差罪不成立獲釋

【本報訊】一名經營毛筆生意之商人，因被狗咬而向兩名警察投訴，由於雙方言語不通，反被檢控「阻差辦公」罪名，昨在西區裁判署聆訊，被告否認控罪，法官聆取雙方證供畢，裁定被告罪名不成立，獲當庭釋放，同時發還二百元擔保金，法官於判案時，指雙方言語不通，同時指控方證供有疑點，所以便裁定被告罪名不成立。

被告男子李元祥，五十二歲，被控於去年十一月十四日晚上九時許，在中央警署內阻礙警察執行職務。

被告在証人台自辯時稱：去年十一月十四日晚上九時許，他行經大道中廿二號門外，上址有一看更人睡在一張帆布床上，床邊有兩頭狗，其中一頭狗突然撲近咬傷其右腿，幸好咬得不大力，所以他沒有受傷，為了不欲其他行人也可能被咬，當在附近見到兩名警察時，便將這件事向警員投訴，希望主勸看更人把狗綁好，不料那兩個警察不耐煩聽他之說話，反而盤問與此事無關之問題，並要搜身，他質問警察是否大難體，但其中一警察大聲說：「我分分鐘有權搜你嘅身！」

他堅決不讓警察當街搜身，寧願隨返中央警署，後來一名坐堂警長質問他：「你有乜理由不畀我伙記搜身？」他叫警長先聽解釋，但對方不聽，堅持要先搜身，最後，他被警察強行搜身，但搜不出任何違法東西，後來該坐堂警長迫他承認自己之做法不當，他堅持不認，後來就被落案阻差辦公罪名。

「未來香港人口推算」報告
八六年逾五百萬
人口年齡比例料亦有更改

【本報訊】一到一九八六年，本港人口預料會增至約五百二十萬，而再過十年更增至五百九十萬。由於生育率及死亡率普遍下降，人口年齡比例預料亦會有所改變。可預見的情形是：老年人人數將會增加，而兒童人數則會減少。在未來十五至二十年間，超過六十歲的人將佔人口百分之九以上，而十五歲以下的則佔百分之二十四左右。

上述資料詳載於一本名為「未來二十年香港人口之推算」之報告書中。該刊物綜合了統計處在今年早期進行之人口推算運動所得資料，內容除根據性別及年齡（每五歲一組），對一九七六年後二十年內的人口作出推算外，並詳細分析各項足以影響人口增長情形的因素，包括一九六一至一九七六年間之生育率，死亡率及出入境人數，並對上述各項因素在未來二十年所可能產生之變動作出評估。

留越南華僑景況悲慘
集體流放山頭開荒
又一批難民抵港揭露眞相

【本報訊】數以萬計居留越南的華僑，自中共與越南關係惡化後，被集體流放到各地山頭開荒，生活陷於絕境，尤其是大部分沒有親友接濟的華僑，目前正等待死神的降臨。

一批滯留在越南，昨日下午四時始獲返抵港的本港居民，是第廿八批由港府安排返港的人士，共六十一人，他們來自廿九個家庭。至目前為止，港府共接返四千七百卅一人返港，另一批共四百九十人，將於本月底前接返本港，港府同時亦安排日期將另一批約三百人接返本港。

據昨日返港一名不願透露姓名的本港居民表示：大部分滯留越南西貢的本港居民，由於獲得港府的安排、照顧，與及親友的接濟，他們尚算是最幸運的一羣，其餘的華僑，其處境就苦不堪言。

該位居民指出：以他所知，目前正遭受越南共黨政權的慘無人道的待遇，他們的生活較之當地人更悲慘。他們被集體流放到各處山頭開荒，及至將近有收成的時候，又再被調往別處山頭開墾，那種處境無疑是人間地獄。

被流放的華僑，大部分都是在外地缺乏親友接濟的人士，他們亟望外界伸出援手，否則祇好等待死神的降臨。

北角一段英皇道 月底設巴士專線
試驗可否減少擠塞

【本報訊】運輸署預料將於本月底在北角模範里至書局街的一段英皇道西行綫，設立一行單綫「巴士專綫」，以改善北角區的嚴重交通阻塞情況。

運輸署發言人昨午透露：該「巴士專綫」全長約半哩，由於是一項試驗性計劃，當局會密切注視其對巴士及其他交通之效果。

發言人又表示：該項計劃預料可在本月底或下月初推行，每日由上午七時至下午七時實施，除在若干路口交界需要保持交通暢通之外，將不加設的士及公共小型巴士禁區。

據中華巴士公司發言人胡威光昨午透露：他們目前仍未接獲當局通知，何時正式使用該「巴士專綫」。

由於英皇道的交通一直為人詬病，特別在上下午上班時間，來往中區及北角、鰂魚涌等區的交通十分擠迫，故當局設立「該巴士專綫」，予以疏導。當局較早時已在北角設立一條東行的「電車專綫」，每日廿四小時實行。

蘇兆宗馮美莉結婚

【本報訊】香港馮氏宗親會理事暨宣傳副部長，華僑日報香港年鑑助理編輯馮國輝、劉愛英伉儷之次女公子馮美莉小姐，與蘇兆宗君在香港大會堂婚姻註冊署舉行結婚典禮，今（十八）日晚假旺角國際酒樓四樓設喜筵歡宴親友，筵開數十席。

新郎蘇兆宗君為香港新達企業（香港）有限公司出口部主任，年少有為，新娘在香港聯僑企業有限公司任職出納，一雙新人男才女貌，堪稱珠聯璧合，佳偶天成。

（圖為蘇兆宗馮美莉新婚儷影）

崇正總會黃石華
呼籲支持教署措施

【本報訊】香港崇正總會理事長暨該會多間屬校校監黃石華，對港府教育司對金禧中學事件的斷然措施，發表聲明，表示支持，並呼籲全港各社團、各宗教團體、各學校及全港沉默大衆，一致起來支持教育司對金禧中學明智決定，并希望該校老師、同學，平心靜氣，珍惜前途，維護法紀，以免被人利用，走入歧途，影響社會安定。

同時希望教育司經此事件教訓後，能徹底加以檢討，對校監、校董、校長及教師間之職責加以明確規定，藉以防微杜漸，以免為別具用心者之利用，而發生類似事件，則社會幸甚。

日晚報聯刊

每段二吋二格或四吋一格
每天日晚報，
合共收費 三十五元 連刊七天
如登兩段位，每天日晚報
合共收費七十元正 連刊十四天
上期收費・不折不扣
此種廣告祇以普通廣告為限
啟事及醫類除外

大減價
服裝八折
徹底清貨
台灣民生公司
四店：尖沙咀・旺角・北角・灣[illegible]

頭痛
斷根特效
祛風歸地丸
主治：血虛頭痛 頭脹頭重 偏正頭痛 頭風眼痛 眉稜骨痛 頭暈心悶 痛兩太陽 陽穴作痛 婦女週期 頭痛等症

亞比林哥
無綫電學校
首創無綫電及電視工程
家庭實驗科
學費每月25元零件書籍在內，實習多，可選時回校上課男女老少均可學習
索章請電K862483 K789115免費寄上
本校續招無綫電科、電視科及電報科
日夜新生及插班生。
校址：深水埗保安道20－26號自置校舍設備規模龐大歡迎到校參觀

古龍 張鵬翼
張仁道 葉振峯
兒童不宜
麗聲 京都 金門 樂聲 油麻地 國寶 恒星 福星 萬年 龍華 同樂
最新境界動作片王 明天 全綫大盛 獻映
深謀遠慮 安排連環殺人計
百密一疏 親信竟是對頭人
武器千奇百怪 打鬥緊張刺激 拳法匪夷所思 身手矯捷靈敏
孟飛 陳星 王冠雄 龍君兒
梁家仁 任世君 高飛 魯平 李麗麗 主演
古龍電影公司
一部最離奇曲折動作片

麗宮
最後今天
浪漫情色 桃色 瑪利李 芝蕪
誘惑性愛 假期 奧柏 德 大胆主演
巨片
明天獻映 瘋狂 蜜月 車

馬會今午公佈各場配搭排位

第一場 第七班 一二三五公尺（場外連贏位）

馬匹	磅數	騎師	排位	練馬師
①豐富	一三三	羅國洲	12	米
②好好日	一三三	蘭尼	7	吳
③知味	一三三	潘納	1	杜
④福怡	一三三	霍利安	2	吳
⑤樂心	一三三	摩加利	3	朱
⑥神威	一三三	薛卓時	9	吳
⑦新玩意	一三三	呂健威	4	張
⑧新希望	一三三	＊葉英健	8	殷
⑨家珍	一三三	莫理斯	6	卡
⑩領航燈	一三三	馬彼得	10	譚
⑪玉釵香	一三三	鮑榮光	11	布
⑫龍虎榜	一三三	告東尼	5	鄭

後備馬：賽燕子 一三三（米）、展鴻 一三三（摩）、好伯爵 一三三（杜）

第二場 第四班 一二三〇公尺（連贏位）

馬匹	磅數	騎師	排位	練馬師
①駿驪	一三八	＋麥子文	11	杜
②丁財兩旺	一二六	＊譚文就	6	歐
③好好	一三五	馬彼得	2	賓
④福伯	一一二	摩加利	1	摩
⑤青春萬歲	一三一	蘭尼	3	蘇
⑥金匙	一一九	＊呂健威	7	張
⑦威猛	一二四	告東尼	4	鄭
⑧玉花驄	一一四	羅國洲	9	米
⑨高得	一一三	＊鮑榮光	5	布
⑩兩心知	一二一	×歐陽紹文	8	殷
⑪錦繡前程	一一九	×周松強	10	殷
⑫人之音	一一七	潘納	12	沈

後備馬：怪俠 一二五（蘇）、得運馬 一二八（摩）、金門橋 一二一（朱）、金路 一一七（張）

第三場 第四班 一六五〇公尺（連贏位）

馬匹	磅數	騎師	排位	練馬師
①來歡樂	一三五	＊呂健威	4	蘇
②幸運錢	一三三	摩加利	2	摩
③金伯爵	一二九	羅國洲	3	米
④奔利來	一二九	馬彼得	11	賓
⑤電子世界	一二八	溫浩倫	8	施
⑥鴻勝	一二七	潘納	1	沈
⑦揚威耀武	一二六	＊陳毓培	12	鄭
⑧三寶	一二五	×莫理斯	7	卡
⑨富貴花	一二四	＊譚文就	6	蘇
⑩常順	一二四	甘保頓	10	高
⑪金來	一二三	＋麥子文	9	杜
⑫女英雄	一二一	薛卓時	5	陳

後備馬：好樂意 一二五（歐）、名驊 一二四（張）、山皇 一二三（蘇）

第四場 第五班 九七五公尺（連贏位）

馬匹	磅數	騎師	排位	練馬師
①智勇雙全	一三九	摩加利	8	摩
②少年遊俠	一三七	甘保頓	1	高
③捷躍	一三〇	浩德	2	布
④馬如龍	一三〇	×周松強	3	吳
⑤可圖	一二八	告東尼	7	蘇
⑥按鈕機	一二八	薛卓時	5	陳
⑦救父	一二七	＊譚文就	6	歐
⑧包大人	一二五	＊呂健威	4	譚

後備馬：保得 一三〇（歐）、金龍皇 一二九（鄭）、接財神 一二八（朱）、新領袖 一二七（賓）、超越日 一二三（吳）、歡天喜地 一二三（摩）、一路發 一一七（羅）

第五場 第三班 二二三〇公尺（場外科加士）

馬匹	磅數	騎師	排位	練馬師
①維京一號	一三四	＊陳毓培	4	鄭
②好消息	一二八	浩德	2	張
③太陽皇	一二五	摩加利	1	摩
④必勝門	一二三	告東尼	3	鄭

後備馬：金必得 一三九（摩）、馬來之寶 一三七（陳）、飛來蜢 一三二（羅）、點金王子 一三〇（朱）、多歡喜 一二八（蘇）、喜加利 一二六（陳）、甘泉 一二六（吳）、吉祥 一二五（朱）、一定威 一二三（摩）、燕燕日上 一二二（施）、樂人 一二〇（歐）

第六場 公開賽 二二三〇公尺（連贏位）（沙宣挑戰盃）

馬匹	磅數	騎師	排位	練馬師
①世界紀錄	一三三	蘭尼	1	屈
②精趣	一二六	溫浩倫	8	施
③美江	一二六	告東尼	5	蘇
④永得	一二五	馬彼得	3	譚
⑤高速	一二三	薛卓時	7	張
⑥大唐雄風	一二三	霍利安	2	摩
⑦新旺	一二〇	摩加利	11	摩
⑧八仙	一一九	甘保頓	4	屈
⑨確叻	一一七	潘納	10	沈
⑩長春樹	一一六	＊陳子銓	6	蘇
⑪福利實得	一一六	浩德	9	米

後備馬：祿怡 一四〇（吳）、勇冠三軍 一三八（米）、君子 一一六（摩）

第七場 第五班 九七五公尺（連贏位）

馬匹	磅數	騎師	排位	練馬師
①海景	一三九	摩加利	7	摩
②新唐璜	一三八	甘保頓	4	鄧
③萊茵河	一三二	＊呂健威	3	譚
④勇將軍	一三二	蘭尼	1	蘇
⑤大笑	一三一	潘納	2	高
⑥鑽滿谷	一三一	＋梁偉德	6	陳
⑦好威力	一二五	＊譚文就	5	歐
⑧信徵	一二三	＋葉英健	8	朱

後備馬：驅勝 一三六（鄭）、威豪 一三五（卡）、赤先鋒 一三〇（沈）、龍飛 一二七（賓）、豐禮 一二五（吳）、黑椒牛柳 一二四（鄭）、繁華 一二〇（摩）

第八場 第四班 一六五〇公尺（連贏位）

馬匹	磅數	騎師	排位	練馬師
①波斯神童	一四〇	摩加利	3	摩
②凱靈登	一三五	×歐陽紹文	4	陳
③大喜事	一三三	＊呂健威	7	蘇
④澳洲寶石	一三二	＋葉英健	5	譚
⑤百味	一三〇	＊譚文就	8	賓
⑥得威海	一二九	馬彼得	6	張
⑦利加多	一二九	浩德	1	布
⑧燈皮	一二六	×姚本輝	2	高
⑨安培	一二五	×周松強	10	吳
⑩更夠運	一二五	告東尼	9	鄭

後備馬：廿一點 一三七（張）、一世夠運 一二八（屈）、世界之寶 一二二（歐）、喜樂人 一一八（摩）、雪山 一一六（杜）

第九場 第五班 九七五公尺（連贏位）

馬匹	磅數	騎師	排位	練馬師
①精英	一三〇	＊譚文就	9	譚
②拔都雄風	一二九	甘保頓	5	羅
③發達匙	一二九	＊鮑榮光	7	歐
④惠麒	一二九	×莫理斯	8	卡
⑤新錦標	一二九	摩加利	10	摩
⑥勇俠	一二七	告東尼	2	蘇
⑦寶星	一二六	薛卓時	1	吳
⑧威驪	一二五	簡元智	3	陳
⑨新美景	一二四	×周松強	6	吳
⑩火星石	一二三	馬彼得	4	賓

後備馬：森林之皇 一三八（蘇）、良着 一三七（鄭）、百花齊放 一三五（譚）、南冰洋 一三二（張）、紫金 一三二（摩）、雌威 一二一（高）

第十場 第四班 一六五〇公尺（連贏位）

馬匹	磅數	騎師	排位	練馬師
①合益	一三八	＊鮑榮光	4	布
②金童	一三一	甘保頓	6	杜
③奇驥	一三〇	馬彼得	8	賓
④勤得	一二八	×張鳳城	3	蘇
⑤獲快龍	一二七	薛卓時	9	陳
⑥更好	一二六	＊譚文就	7	譚
⑦金福	一二五	＊陳毓培	11	鄭
⑧錦鯉	一二三	＊呂健威	1	張
⑨百勝錄	一二三	簡元智	5	米
⑩聚錢	一二二	×姚本輝	2	高
⑪滿園利	一一八	潘納	10	沈

後備馬：特勇駒 一三七（屈）、獲利堡 一三二（摩）、衝鋒 一二八（賓）、亞洲王子 一二三（摩）

符號說明：＋減三磅 ＊減五磅 ×減七磅

場內孖寶第一口第一搭二場
場內孖寶第二口第五搭六場
場內孖Q 第九搭十場
場外孖Q 第二搭三場
場外連贏位 第一場
場外科加士 第五場
場外三寶彩 第八、九、十場
四重彩 第六場
場外孖寶第一口第二搭四場
場外孖寶第二口第五搭七場
場外孖寶第三口第六搭八場

馬經

好好日 神威 雙龍出海

賽前分析 ·張基·

第一場 第七班 一二三五公尺

豐富：狀態有進，快地會較合適，冷門之選。
好好日：近況頗佳，配強，地慢機會更佳。
知味：操磨下略有轉機，場地乾快大冷之選。
福怡：近況不弱，場地乾快有可爭之道。
樂心：仍見壯，有上回水準，前列份子。
神威：勇況甚盛，地慢則屬前列份子。
新玩意：戰鬥能力日退，地爛始有入圍之望。
新希望：此程合適，場地變化是冷配之選。
家珍：有好狀態，但此程則略嫌短。
領航燈：近況尚可，快地則難贏，地慢爭位。
玉釵香：此程嫌長，機會不大。
龍虎榜：快地較佳，冷位不苛求。

福伯 青春萬歲 長途好手

第二場 第四班 二二三〇公尺

駿驪：態況不如前，季內已無進取意。
丁財兩旺：愈戰愈勇，負重走快地則難再贏。
好好：頗進步，亦够叙，地快有留意價值。
福伯：近況尚穩，走此程是首本，仍要防。
高得：欠琢磨功夫，無進取決心。
兩心知：久拚無功，非可靠份子。
錦繡前程：此程韌力足够，但久沉宜觀望。
人之音：復準備，有好狀態，前列份子。

四重彩提供

⑨確叻 ⑤高速
⑩長春樹 ⑪福利實得
④永得
＊馬士＊

金伯爵 金來 爛地機高

第三場 第四班 一六五〇公尺

來歡樂：編班後動態較悠閑，狀態稍遜。
幸運錢：近課頗積極，態進路宜，有力爭先。
金伯爵：操練加緊，有轉機，地慢不容忽視。
奔利來：起步仍慢，轉跑沙地始有留意未遲。
電子世界：積進步，但以沙地較佳。
鴻勝：疏操，但神態見好，乾爛地均可爭。
揚威耀武：大有進步，此程最合，地快可贏。
三寶：够質，但無急進意，觀望為宜。
富貴花：仍取疑進，未到可勝時。
常順：近況平常，機會稍次。
金來：備戰認真，態冒，路程合適，有機會。
女英雄：狀態頗覺平淡，有求降班之意。

智勇雙全 包大人 近況可取

第四場 第五班 九七五公尺

智勇雙全：勇況甚盛，此程亦宜，三甲份子。
少年遊俠：新降班，季末階段，已不易贏。
捷躍：勇況已起，班次有利，地快可出頭。
馬如龍：近況復勇，演出準，可望入圍。
可圖：此程不合，進度亦徘徊，下次留意。
按鈕機：馬身較前茁壯，此程則恐略短。
救父：班次失利，此程亦非所宜。
包大人：健康有進，此程尚可，提防。

維京一號 好消息 韌力甚足

第五場 第三班 二二三〇公尺

維京一號：態仍勇，快地亦有可爭之道。
好消息：佳態依然，場地變化仍有良機。
太陽皇：馬老，態況欠穩，非可靠之流。
必勝門：長途馬，但進度應未及此班水準。

週末是否改跑沙地

馬會有鑑於今晨一場雷雨，草地頓成澤國，有關是否改跑沙地，馬會將於今日五時宣佈，如到時改跑沙地，定於六時重新排位。

世界紀錄 確叻 路合態勇

第六場 公開賽 二二三〇公尺（沙宣盃）

世界紀錄：身型已覺飽滿，路合，爭霸之材。
精趣：狀態稍不如前，機會未見突出。
美江：此程會更合適，上賽受阻亦不弱。
永得：有長力，近況則平常，且有退步感。
高速：欠琢磨功夫，但見進步，不可不防。
大唐雄風：長途馬，但有緩進態度，宜觀望。
新旺：態平，無重視價值。
八仙：無此程韌力，陪跑份子。
確叻：有準備，進步且勇，路合，地慢有機。
長春樹：積進步，但對手不同，一位已佳。
福利實得：實力所限，機會平常而已。

海景 大笑 短途速銳

第七場 第五班 九七五公尺

海景：勇況甚盛，此程從未失位，爭勝要角。
新唐璜：有好準備，但恐飽食遠闖，難熱捧。
萊茵河：班次有利，亦見準備，危險份子。
勇將軍：勇況已起，但此程可應付而非最合。
大笑：快地走此程，成就止於一位而已。
鑽滿谷：狀態仍穩，此程合適，前列份子。
好威力：近態有迴光勇，地快有入圍機會。
信徵：狀態尚不弱，近以較長路程為佳。

波斯神童 大喜事 快放佔先

第八場 第四班 一六五〇公尺

波斯神童：班利，態續進，路雖稍長亦可爭。
凱靈登：年事已高，機會不大。
大喜事：此程亦可應付，地爛則要提防。
澳洲寶石：佳態復起七八，慢地則有良機。
百味：似是而非之間，僅場地乾快尚可爭位。
得威海：眼見進步，但初逢舊馬戰意成疑。
利加多：操練亦覺認眞，可望走進前列。
燈皮：在回勇中，但仍未到最佳時，位材耳。
安培：走勢稍見退化，機會未見突出。
更夠運：勁度未足，並無急予進取之意。

第九場 第五班 九七五公尺

精英：此程不合適，機會平常而已。
拔都雄風：草地不及沙地好，最佳一位。
發達匙：沙地較宜，升班後亦失優勢。
惠麒：狀態不弱，但此程略嫌短，位望較濃。
新錦標：頗進步，快地則限於速度，三甲材。
勇俠：均速馬，走此程未見合適。
寶星：勇況仍盛，此程合，是前列份子。
威驪：狀態不弱，場地乾快則有冷門機會。
新美景：在進步中，地快應有爭勝機會。

獲快龍 金福 質高未盡

第十場 第四班 一六五〇公尺

合益：有好狀態，但負磅嫌重，快地不够鬥。
金童：此程已略嫌長，稍後留意未晚。
奇驥：近況有當起銳，此程亦可，冷配勿忘。
勤得：稍有轉機，但仍未復季初勝馬時狀態。
錦鯉：加强磨練，但進度未符理想，難贏。
百勝錄：久操亦無大轉機，宜取觀望態度。
聚錢：狀態冒升甚速，够質，已到留意時。
滿園利：此程亦合，但近課又復見肥。

場外孖Q介紹

第二場：②丁財兩旺 ⑩兩心知 ⑤青春萬歲
第三場：⑤電子世界 ④奔利來 ⑥鴻勝
＊馬士＊

波斯神童身輕 維京一號勁强

四 五月十八日，星期四

今早雨勢大，周末賽事，如非改跑沙地，又會在爛地舉行，要重新動腦筋矣。新配極多，篇幅所限，不加贅述了。

△喜加利由何鑑森試半里，按轡畢全程，火氣稍斂，今賽長途，此是好現象，爛地正合走勢，看動態有出擊決心，如有好配搭，是三甲必入的頭馬角逐分子。

△金伯爵羅國洲，易簡元智的百勝 為伴，前駒處外檔，按緊過直路，走勢穩壯力足，神態亦勝上回。此駒擋爛地，今賽得地利，機會驟增不少，有可博分頭，值得留意。

△波斯神童由摩加利試三段，全程走勢，身軀步爽，亦無喘聲，成熟狀態，遠勝上回，今賽負重走爛地，穩健難言，但如非捧得過份，仍有留意必要，超級馬也。

△神威由薛卓時試三段，全程扣緊，走來矯健力足，火氣亦旺，今賽路程正合，復得場地之助，是三甲中爭勝之選，踏率可觀，不妨小試。

△維京一號由陳毓培試三段，全程力留氣勢之盛，一時無兩，此是耐戰馬，季末階段，每有好成績，今賽路宜地利分頭值博，再捧一次無妨。

△青春萬歲由蘭尼試半里，與告東尼之山皇同試半里，前駒處外檔，全程扣韁而馳，走勢靚極，今賽地爛，且配大師傅，應有出頭機會了，分頭值博，留意為宜。

△福伯由摩加利試三段，輕身過直路，神態甚生近況在水準上。此駒跑爛地，長途亦最合適，對手雖强，但仍有入圍機會，其動態宜多兼顧。

晨操快訊 ·張基·

今晨特別鏡頭（欄邊客）

喜加利	54.3(26.7)	森	腳頭頗利	在進步中
金匙	1.24.5(26.5)	威	全程領放	走勢上力
金伯爵	55.2(26.0)	羅	衝刺有力	比上賽勇
金福	55.2(28.5)	助	神態威猛	成熟躍進
可圖	55.4(27.6)	東	蹄姿穩壯	火氣冒升
接財神	55.5(27.5)	銓	從容勁佳	態在大勇
祿怡	53.0(27.6)	松	火氣仍旺	持續有餘
神威	1.30.2(29.8)	薛	一氣呵成	步勁十足
青春萬歲	54.0(26.9)	蘭	力留完成	佳態洋溢
波斯神童	1.27.2(28.2)	加	走勢開揚	更進一步

體育

尚有體育新聞刊載在第六頁

目的地星馬日 出發日期七月中旬

本屆肯定奪得甲組聯賽冠軍寶座的南華球會，在季後南遊，業已接近成功階段。根據可靠消息來源透露：南華此次南遊的日期已定於七月中旬，目的地是馬來西亞、新加坡及日本。比賽場數共計五至七場。

據消息透露：此次南遊是由南華教練吳偉文及門將仇志强兩人負責聯絡的，經過接洽後，目前暫定在日本比賽兩場，馬來西亞兩至三場，新加坡一至二場。

日本的兩場賽事，是由吳偉文聯絡的。據悉：其中一場是吳偉文透過其在西德參加克藍瑪的教練班的同期同學相川良一在彼邦接洽的，對手將會為曾經來港兩戰兩勝而回的日本讀賣隊，另外一場是透過南華會長胡法光的關係，與日本三菱足球隊對壘。不過，此兩場賽事仍有待回覆。

至於馬來西亞及新加坡的對手，目前仍未正式確定，但經已接近成功階段，現時由仇志强加緊聯絡之中。

據悉：此次的南遊，最先的目的地為馬來西亞及新加坡，倘若時間許可的話，便立即前往日本比賽，否則便會在港逗留一兩天才再出發前赴日本。

南華目前除了肯定獲得聯賽冠軍，足總盃經已打入四强，為冠軍的最大熱門。此次南遊，正好作為爭奪本屆足總盃的一項鼓勵。

同時，南華在本屆季結束後，便會開始為下屆賽事而組班，此次南遊，除了南華旗下的甲組正選球員外，亦會帶同數員後備球員同行。

三年生死約在身 使人不由自主

郭家明新任務 待加山班主作主

【本報訊】加山教練兼球員郭家明，是否為下任香港足總「禁軍」教頭，有待足總正式公函才能獲悉，但從日來種種跡像顯示，郭家明繼任足總教練呼聲很高。

昨日本報記者曾向加山女班主陳瑤琴詢問有關郭家明出任足總教練一事，她曾表示，迄今足總方面仍未有人與他接頭談及此事。因此對上述事件是沒法作出決定的。

但陳瑤琴强調說：「如果足總欲聘任郭家明，一定要全職。不能同時為足總及加山教練，因為這樣對雙方都沒有好處，所以加山是不答允郭家明同時身兼足總、加山教練之職的。」

問及有關如果足總與她商洽郭家明任足總教練時，她會不會無條件放人抑或要收回一筆費用。

陳氏稱：由於現時足總仍未與她接頭，故不能答覆此一問題，但日後眞的足總提及此事時，她會很審慎的詳加考慮。

此位加山負責人繼續謂，以她的身份來說，此事很為難，因為她既為加山的班主，又是足[illegible]一方面要顧到加山，而另一方面亦要顧及足總本身。所以此事她要經過深思熟慮才可以作出最後決定。

陳瑤琴謂：加山本屆邀請郭家明加盟，是有其日後計劃的，最大希望郭家明訓練一批新人可以配合足總創滅外援計劃，因此如足總一旦要郭家明担任足總教練之職，這樣、對加山的計劃有影響，因此對於這事一定要認眞考慮。

最後，陳瑤琴補充說：郭家明與加山是簽了兩年生約及兩年死約，換言之郭家明與加山仍有三年合約。（北極星）

征非奏凱 僑胞歡迎

保濟丸足球隊日前由領隊李亮能、副領隊李漢能率全體隊員暢遊菲律賓各地名勝及與該地勁旅青獅隊作賽，結果以七比三大勝，大軍賽後並獲當地僑團之熱烈歡迎和欵待，全隊經於前晚返港，李領隊表示此行異常愉快。附圖為保濟丸足球隊訪菲奏凱返港時，領隊李亮能、副領隊李漢能與球員合攝於啓德機場。

法「蘇查隊」贏波 巴西亦擊倒捷克

【格拉斯哥十七日法新社電】蘇格蘭今晚在此間的英倫本土賽中以一比一與威爾斯打和。開賽後十二分鐘，威爾·菲士頓替蘇格蘭先開紀錄。但完場前一分鐘，蘇格蘭後衛杜納齊擺烏龍，被迫成一比一平手。

【華沙十七日合衆國際社電】法國甲組球隊「蘇查」隊於週三以一比零擊敗了世界盃決賽隊之一的波蘭。

波蘭由守衛馬士達拿於下半場十三分鐘擺烏龍，偉法隊以一比零取勝。

【里約熱內盧十七日路透社電】此間今晚舉行的國際友誼足球賽事中，參加世盃的巴西隊以二比零擊敗捷克。

義大利球員有陰濕王 比利時大讚佢確非凡

世界盃回憶錄

在世盃賽中也有球員打陰濕波的，而且，在世盃賽而有膽打陰濕波的，可以說：世界上特別好波之人。在香港而言，球迷們也了解那個打陰濕波的，必定有兩度很出色的功夫，也可以說一種「招數」。

比利是世界球王，他在一九七零年墨西哥世界盃賽時，亦是最後一場決賽，與義大利爭雷米盃的一役，他便碰到義隊一個打陰濕波打得特別出色的，比利竟然佩服他，這一位球員是貝天尼（或譯易畢天尼．貝爾尼）。擔任中場。這是進助攻，退能助守的人物。這場波，巴西贏義大利四比一而奪盃，完場之後，比利向人談這場波的觀感時，他說義隊的前鋒杜文捷尼（有譯杜文吉利），是最佳球員，李華失水準，法捷第亦是上好的球員，打得靚，最陰濕的是它的衛將貝天尼。比利又說：「這位球員在這場波之中，表現得非常實力，給我很多麻煩……。」

原來貝天尼每一次犯規能不露出「馬腳」，功夫十分老到，等于跑馬犯規，騎師永不招惹懲罰。每一次碰到貝天尼，他都有「橋」向比利的胸上撞一下，或者向比利的肚子打一拳，或者創人不創波。比利曾說過：「這位球員（貝天尼）可能存心對我不利，也許有意激勵我，希望我還以一招，使我會被罰出場。」

比利每次捱了貝天尼一腳倒在地上之時，貝天尼就跑向球証的面前，大叫比利做戲，意思是指比利詐諦。

比利後來都說，貝天尼的功夫確實非凡，不過，他雖然十分陰濕，但對比利所用的招數，沒有成功。比利之能夠避得他的陰濕，是沉得着氣。

在本屆義隊的名單上已沒有貝天尼了，杜文捷尼亦榜上無名，可惜！（小雅）

年紀或過大 有些欠經驗

Argentina '78

世界盃强隊中 內在多有隱憂

【巴黎十七日法新社電】荷蘭缺少一個世界級的門將及前鋒，兩週後參加阿根廷的世界盃十六强決賽，實是滿途荊棘，將難重演七四年慕尼黑世界盃的雄風。

四年前荷蘭在慕尼黑表現出最有活力的球隊，在最後決賽中以一比二為西德擊敗。

荷蘭的「天皇巨星」告魯夫及門將拜夫倫拒絕替國家隊効力，使荷蘭隊在今屆世界盃賽中實力大為削弱。

拜夫倫効力剛奪得歐洲聯賽盃冠軍的恩浩寶球會，他是具有世界級水準的門將，七四年替國家隊踢完歐洲國家盃後即告退出，當時荷蘭隊被波蘭以四比一擊敗。拜夫倫對告魯夫的表現不滿，他認為告魯夫未盡全力，並堅決拒絕為國家隊効力，無論是否有告魯夫在陣。

現年卅一歲的荷蘭國家隊門將史利靠斯，効力阿積斯球會，但他的把關技術，仍未達拜夫倫的階段。

今屆世界盃賽，荷蘭擁有八名七四年的國腳，防禦力堅强，鋒綫亦快速銳利，但沒有告魯夫，中場便失去了指引，缺乏重心。

本來與拜夫倫同隊的佳倫是可以代替告魯夫的，但他亦退出國家隊。佳倫週二代表巴黎聖格文球會出戰荷蘭國家隊，結果荷蘭隊輕易以二比〇取勝，兩球均為只曾踢過兩次國家隊的澳尼加包辦。

荷蘭隊擁有一個世界級左翼，他便是卅歲的[illegible]中鋒，他是比利時安德烈的隊長，他現時的責任較告魯夫在陣時仍要吃重，雖然去年在歐洲國家盃決賽中他告落選，但他是一名能射又善於組織進攻的球員，荷蘭隊進軍阿根廷全寄望在他身上了。

蘇格蘭軍中 少了最佳後衛

現年廿六歲的攣生兄弟W加賀夫及R加賀夫，分別出任前鋒與中場，前者門志高，後者是靈活快速的攻擊者。

卅三歲的夏尼根被飛燕踏球會冷落，他已缺乏速度，雖然能踢弧型球及有準勁的左脚，現踢中場卻嫌缺氣。

廿九歲的夏恩也是七四年世界盃賽的功臣，但他只能對防守有助力，使荷蘭隊中場力量更覺不足。

與荷蘭同在第四隊的蘇格蘭、秘魯與伊朗，中場組織力相當好的。

蘇格蘭鋒綫上除了杜格利殊外，再沒有威脅桑鋒將，其三個門將也不見得較荷蘭好，但中場的尼士則使蘇格蘭中場力量增强，他是一名相當新的球員，能够成名，因爲他効力歐洲盃冠軍的利物浦，蘇格蘭領隊便選他與甘姆、美臣、里奧治、赫弼及麥卡尼組成一條嚴密完整的中衛綫。

但麥里奧不能決定取捨那個球員踢中場，上週六蘇格蘭在格拉斯哥與北愛爾蘭賽成一比一平手，前鋒演出失望。

桑尼士（廿四歲），杜格利殊（廿七歲），兩人同是効力利物浦，他們將成爲蘇格蘭的重心球員，他倆在歐洲盃決賽時合拍，使利物浦蟬聯冠軍，記憶猶新。

蘇格蘭此次前往阿根廷缺少了一名光芒四射的後衛麥基進，因他受傷，而另一名後防猛將麥納基被罰停賽一場。

杜格利殊與莊士頓在左路甚爲活躍，但麥里奧仍要尋找右路攻勢的適合人選，中鋒則擁有佐頓及莊士頓，攻擊球員亦有脫離國家隊好一段時間的夏巴。

秘魯隊教練 不似弟弟咁夠威

回憶秘魯在七零年墨西哥舉行的世界盃賽中，鋒綫凌厲，但今屆到阿根廷的球員與八年前變動不大。

他們在今屆世盃中並不樂觀，尤其是以零比二敗給委內瑞拉球會後，實力存疑，唯一較爲樂觀的，今年在洛杉磯曾以一比〇擊敗墨西哥。

秘魯教練高迪朗顯然缺少前巴西國腳弟弟的威儀，弟弟於七〇年帶領秘魯晉入四强。

陣中兩名老將，後衛塔比達斯雖有準勁腳頭，但已卅四歲，仍是目前秘魯的最佳守衛，喬貝拉斯亦是七〇年墨西哥世界盃賽的球員，但他過去三年在瑞士及葡萄牙踢波並不如意，去年才返回秘魯。

廿四歲的利古拉將是被倚重的年青新銳，蘇沙士將代替受傷的蘇迪出任中鋒，曾拿、奧列塔士、武南迪將被放在前鋒綫，他們全是鋒綫球員，秘魯似乎失去了在墨西哥時的鋒芒，他們在阿根廷將會得到歷實的。

首次晉入世界盃十六强的伊朗，乃是一隊難以對付的球隊，他們經過十六場球賽才能打進阿根廷，勝九仗，和二仗，射廿球，僅失三球。當以一比〇擊敗澳洲後，伊朗已穩奪出綫權，教練穆罕芝蘭尼在最後對科威特一役，只派出廿三歲以下國家隊出賽，結果亦勝二比一。上週不幸以一比二爲法國隊擊敗，但後防過於大意，相信在阿根廷，他們不會如此疏忽的。

穆罕芝蘭尼說：「我們到阿根廷，希望能重演六六年世界盃亞洲球隊北韓晉入八强的歷史，我們並不理會到受害者是荷蘭或蘇格蘭。」

世界盃外圍賽結束後，伊朗在本土曾踢了三場國際賽，分別以〇比〇和南斯拉夫，一比一和保加利亞，敗於威爾斯零比一。去年在西班牙曾以一比一賽和阿根廷，這些戰績是不容忽視的。

晚唱

夏濟月

請十六教師與學生，何不自己開檔辦學校

金禧事件，官方一直表示，非封閉不可，因為避免學生再受有野心者的利用，但是這批師生，則極力要求推翻封校決定。

另一批金禧教師，亦站出來話說，講出搗事學生的跋扈情形，無法正常上課之經歷，學生認定某些教師，並非「圈內」，當係非我族類咁交關，肆意杯葛，如果師生之間，關係攪到糟成咁，而學校裏面，又好似封疆土，分黨分派，就確係不成為學校。

照計，有一個可行之辦法，十六教師，為推行其理想教學方法，不必日日帶住班學生妹仔去坐在露天街頭請願，去作為要求復課手段，大可以先行借住一些空置樓宇，或者請求社會人士捐出或借出，另外成立一間新學校，至於校名，可以任從自己決定，或者「新金禧」，或者「禧金」，一面籌款建校，或者由學生家長捐錢。

當然不怕辛苦，十六教師，為推行理想而服務教育，以「革命精神」，從無到有，由破樓一角，而至建成學校大廈，唔係難事也？至於新校經費，可以多收學費，因為現在咁多學生家長咁「熱心支持」十六教師，相信加多少學費，大概不會反對。

至於十六教師，因為經費不足，亦可以用「革命精神」去克服，一律支兩三折人工，遲吓新校發達先至補償。

關於經費問題，既然有一批神職人士，天主教現時內部既然有一批神職人士，反對主教，則呢班神父修女，自然亦會領導信服佢地之教徒，出錢出力去「支持」新校，大專學生之中，據說不少人「熱心支持」，於是將來就不少大專學生，自己食飽飯無事做，來幫助新校，實行義務工作。

有人手，又有錢支持，搞掂晒矣，學生可以上課，教師可以依照其理想去教學，一場風暴，變為和風細雨焉。

嘻哈人生！

筱碧山

五：電視佬奇遇記

一哥不甘長期蟄伏徙置區做電器零銷買賣，看見同行中有直接向國外訂購各種電器進口，賺到盤滿砵滿，整批進口，整批銷出，賺得乾淨利落，比他濕濕碎碎門沽生意，和味得多，所以趁住自己手上已有百來萬週轉資金，也想染指進口個一味，搵番多少着數。

適逢專做零星電器進口生意的肥朱與一哥打起交道，兩人忝屬行家，兼且意味相投，當然很快即變為老友記。肥朱一於奉承一哥為大波士，推祟備至，譽之乃當今徙置區電器業的巨擘，一哥被捧得飄飄然，深信肥朱係心腹知己。不久，肥朱欣然向一哥報一個好消息，話說歐洲某國一間電器製造廠正有一批「荀嘢」放盤，「貨辦」已運到香港，置於觀塘某貨倉內，在此祇放「暗盤」，蓋因生怕貨物流入不正當商人手上，致做壞牌子聲譽咁解。

一哥聽見有「貨辦」可睇，倒不妨先行看吓貨怎樣，再作定準。

肥朱引導一哥到某貨倉，果然得見簇新的彩色機洗衣機和冷氣機各一隻，原封包裝開箱貨，確係新嘢，不過一哥細看牌子，祇見幾個約似俄文的字母，覺得陌生到極，一哥畢竟混跡電器界已有十幾年歷史，甚麼歐美冷門牌子見得多，惟獨這個牌子，委實從未見過。

肥朱在旁故作神秘狀，附耳低聲註釋：「一哥，呢個牌子，你似乎覺得陌生，其實，佢係歐洲某名牌嘅副廠產品，即係兄弟廠咁啫，貨色質地同正廠一樣一樣，依家正想打入香港市場，價錢比正廠貨幾乎平咗一半，呢批打頭陣嘅試銷品，搵到合適買家，就當將來正式總代理嘅對象，做咗總代理，好過開個大金礦，我哋有死咯……」

一哥再細心觀摩三件「樣辦」，憑經驗而鑑定之，覺得外型款式確實不錯，肯定係舶來品，可惜牌子太過冷門，恐怕港人不易受落而已。

肥朱又作解說：「唔係新牌子，邊度有咁大隻蛤乸隨街跳？呢批嘢，如果再化百零萬做宣傳費，照樣可以變成熱門貨，香港地，樣樣商品都靠賣告白造成名牌貨，況且呢批電器，冇花冇假係正斗嘢，你怕唔銷得呀？」

一哥觀摩一番，然後問道：「呢批貨，倒底有多少？」㊄〇

古押衙

南宮搏

欲望

「讓我看看——」他不能再抑，伸手撫衣。

「不——你用你的手撫摸就知道，我有好腰身，不能看，我祇有一件衣……」

「小韻姑，我想……」

「讓我先把話說完——我的腰細，腿長，我練過舞，所以身體也結實，媽又說我的背生得好，沒有一點斑痕，骨頭也不凸出。」

「小韻姑，我想看看，聽你說……不夠……」

「我想，我走的時候讓你看——噢，鴻哥，我的話還沒有說完，媽又說我盤骨也生得好，蹠蹠又勻稱，姑姑說我是可以用尺來量度的美人！你說呢？」

「我早就說了，小小韻姑是小小美人！」

「我還會長高一些的——姑姑說，我不會變醜！」

「韻姑，現在讓我看看——」

「不要吵——你說，如我再長高一些，是不是更好看？」

長高一些自然和現在一樣好看！」他喃喃地：「韻姑，讓我看看！美的，應該讓人欣賞。」

「我知道，但我有些難為情，我從來不曾被男人看過的，鴻哥……」她拾捉了一衣，又說：「等等，我走時候給你看，現在，不！」

「韻姑，我現在像一個口渴的人等水渴，像一株枯樹，等雨水……」

「很有意思——鴻哥，你也說說自己呀，我以為，在男子中，你一定是很好看，美男——我不是指長安洛陽那些美男，你是眞的美男，如盧照鄰詩中在長安大道上策馬而行的美男！噢，鴻哥，你說說自己！」她的稚氣又流露了：「你的好處，我可能還沒着全！」

「我不會自己讚自己，我不知道自己的好處——大約，五官端正，其餘，沒什麼了吧？」

「不，還有」她擬定地想：「身材好，身高又不太高，結實中存有秀氣——哦，對了，你的背也很好，勻實，平整！鴻哥；」她咭咭笑「當機子坐，一定好！」

「我是美男，我的美男背祇配當機子嗎？」他在喜悅中故意作出了愁容。

「當機子不好嗎？鴻哥，眞的，我想，坐在你背上，一定很舒服，比騎在馬背上好一百倍！」她眉目飛動，站起來，推搪他：「鴻哥，讓我試一試！」他自然是肯的，但是，他也作狀了：

「先讓我欣賞了你，我再作一次機子！」

「不行，那一定會不了——你先作機子的好！」㊁〇

風塵三尺劍

東方玉

一：大別山區

毒郎中雙目神光一閃，問道：「你此話當眞？」

琵琶手道：「那祇是江湖傳說，沒有人可以證明。」

毒郎中陰森一笑道：「這個容易，兄弟祇要略試小計，就可以試出來了，如果他師徒不畏劇毒，桑老邪說不定就在他擎天廬中了。」

琵琶手道：「閻老哥要如何試法？」

毒郎中低聲道：「你在這裡等候，兄弟到他門前去走一趟就來。」

說完，輕腳輕手的朝草廬前面走去，他祇走到矮垣門前為止，似乎小心到了極點，就探頭探腦的朝四處張望，看他行動，腳下幾乎輕得連一絲聲音都沒有，又慢慢的蹓了回來。

琵琶手不知他做甚麼去的，迎着問道：「閻老哥，你過去看到了甚麼？」

毒郎中陰笑道：「咱們耐心等着，到了天亮之後，就見分曉了……」

話聲甫落，忽然輕噫一聲道：「有人來了，咱們快到林中去躲一躲。」

兩人迅速閃身入林，蹲着身子隱蔽下來，就看到前面山徑上正有幾條人影魚貫行來。

琵琶手心中暗暗佩服，忖道：「看來閻老九果然比自己高明多了！」

來的一共是五個人，現在已經走近了，雖然月色朦朧，但這幾個人一眼都可以認得出來。

凡是江湖上人一眼可以認得出來的，自然全是名家了。

走在第一個的是身穿天青僧衣的矮胖和尚，他是少林寺黃山下院的方丈，而且還是當今少林方丈天行大師的師叔，在江湖上輩份極尊。

第二個身材高大的老者，是江西武功山武功門名宿沈中慶，也是武功門掌門人況公權的師兄，在大江南北，聲譽頗隆。

第三個身穿灰布道袍的老者，是茅山通天觀主冷清風。

第四個中等身材的中年人是黃山萬松山莊莊主萬鎮河，黃山萬家上代曾連任過三屆武林盟主，乃是武林第一世家，直到今天，在江南武林仍有舉足輕重的地位。

第五個一身武士裝束，年紀較輕的，是穿着黃衫的童欽池，沈中慶的師侄，況公權的大弟子。

這一行人幾乎是江南武林中的代表人物，走到任何地方，都會引起江湖上人的注目！

他們此時此地出現，自然絕非偶然之事。

毒郎中不由暗暗擰了下眉，心中暗道：「他們莫非也是為了桑老邪來的？」

一行人由覺慧上人為首，正是往冰壺草堂行去。

毒郎中口中低低的叫了聲：「糟糕！」但繼而一想，又不覺色然心喜，忖道：「如此也好！」

一面低聲道：「咱們快些走。」迫不及待的往林中悄悄退走。

一行人走近土垣門前，覺慧上人雙手合十，仰首叫道：「石施主在家麼？」

這時差不多已是子時三刻，三更半夜了！更深夜靜，老和尚這一聲叫得並不太響，但擎天劍石東華內功何等精純，這一行人走近門前，他早已聽得清楚，等到覺慧上人出聲叫喊，他已舉步走出，問道：「夜臨寒廬，不知是那一位？」

兩扇木門呀然開啟，迎了出來！石東華已是六十六七的人，但貌相清癯，看去不過五十許人。㊁㊀

海茫茫

黃思騁

二十三：談論將來

「她好像在生理上特別需要男性似的。」

「她一點沒有少女的矜持，分分鐘都向男人乞憐，好像急於要解決性飢渴似的。」

「從前我們都瞧不起她，現在倒好像夠包涵了。」

「她也有她的自由。」

「我想起身了，等會讓阿琨進來見到，以為我們在攪甚麼板眼。」

「我也不想睡了。」

起身以後，她們正在吃早點，阿琨就來接可蘭了。自從房子裝修好以後，他還沒有到這裡來過。他約略參觀一下，就在沙發上坐下來，摸出一枝煙來點上。

「阿琨，你以為我們晚上做些甚麼？」藍可蘭問。

「我不知道。」

「我們做張競生的學生，研究性事。」

「哦！」

「可蘭，你別瞎說好不好，你根本醉得不省人事，倒上沙發就睡了。」

「沒有關係嘛，難道我們就不能研究性事。」

「快點吃啦，我送你回家以後還得去見客呢！」

何瑞琨在送老婆回去的路上，這樣問道：

「你昨天不是去問罪的嗎？怎麼會在她家裡留宿的呢？」

「你是一隻有名的垃圾桶，甚麼女人你都兼容並包，就算野雞你也不嫌；既然這樣，為甚麼要對我這位老友特別苛刻呢！」

「你眞大方，我擔心你會去扯她的頭髮。」

「她這樣做無非是為了一層房子，我應該成全她的。」

「你說過她是你的第一知己。」

她用一個手指在他的腰上戳了一下，說道：「風流鬼，阿婷不錯吧？」

他笑了一下，沒有說話。

「昨晚她脫得光光的讓我看，身材另有一格，尤其是你們男人最鍾意的那個部位，不像我那麼論盡。」

「她能給你看嗎？」

「為甚麼不？大家赤誠相見嘛。」

何瑞琨始終是笑盈盈的，他覺得兩個女人在牀上脫得光溜溜地品評身材這件事十分有趣。㊀㊁㊀

地產王

楊阿囗

二十一：不尋常的邀約

對於有關集團的計劃，總算有個決定。

現在，祇有等候那個日子的來臨。而他，也有機會為自己的業務操點心了。

那天，他與鄭子華及劉倫志共進午餐，他問：「你們的事事，都辦妥了吧！」

鄭子華說：「我們約了各人今晚到我們的寫字樓來。」跟着交給他一份名單。

這份名單很長，足足有二百人，他細心看了每個名字一遍，很滿意地說：「這些人很有份量，我們所邀請的人，應該是他們。不過為甚麼不把孟雄及黃和高人也寫進去。」

鄭子華解釋道：「他們因為上次那件事，對我們有點不滿，在外面，我聽到他們說我們的閒話，所以沒有邀請他們。」

地王琳說：「我們因為沒有把那幢大廈讓他們包下來，所以對我們不滿嗎？」

「是！」鄭子華說：「他們怪責我們不夠朋友，說以前曾幫過我們，而我們對他們的要求，竟那麼決絕！」

地王琳說：「他們是做財務的，其實現在他們許多行家，均在逐漸退出炒樓市場，他們為何竟然還有如此大的興趣。我給他們包起又有何難，反正我一樣收錢，我不給他們，實在是不想他們冒太大風險，我知道他們現在炒得很放，而且不算順利，我知道。我不願看見他們發生困難。這不僅為了他們，同時也為了我自己。目前，許多行家，對大手包起來炒，都不大歡迎，這都是為了大家的。」

鄭子華說：「但他們不了解我們好意，早時，我與他們食飯，亦有向他們這樣解釋，他們不接受。」

地王琳說：「這證明他們沒有頭腦，也證明我不讓給他們包起，是做得很對的。但我仍然希望他們這次能夠來，因為這次畧有不同，我們需要像他們那樣不顧一切的人，你給他們一個電話，專誠邀請他們參加。你告訴他們，我們在短期內，將有許多地盤推出陸續開盤，祇要他們有興趣，可以一任他們包。」

鄭子華說：「上次不給，這次給，他們不會懷疑嗎？」

地王琳說：「祇要他們認為有錢賺，他們便不會放過任何機會。在商場，沒有永遠的朋友，也沒有永遠的敵人，一切從利處着眼，他們絕不會因此而自絕後路。」㊀㊀㊀

重逢

浣花生

五十二：兩人見面

白麗很高興，忙滙錢給任翹，還表示要來日本相見，任翹拍電給她，請她切不可來，以免破壞了他的計劃，功虧一簣，白麗祇好作罷。

這時工廠的業務，越來越好，白麗雖是舞小姐出身，但很慷慨，把一部份利益，賞給員工，人人興奮，楊一帆更是高興，說她是一個最有本領的主持人，也是最成功的創業家。

一天，楊一帆和白麗見面，談了一會工廠的事情後，對白麗道：「上官小姐兩天前已回海角，她在瑞士受了傷，腰脊已斷，不能起床，我也曾前往見她，她希望和白麗小姐見面，白小姐也肯和她相見嗎？」

白麗事前已得任翹通知，答道：「見面有甚麼重要？但不知她為甚麼要見我？」

楊一帆道：「白小姐是她以前認識的人，又是繼承她辦工廠的，要見白麗，或許是情感問題，她已殘廢，不能活動，在她左右的，祇是幾個婦人，相信不會有甚麼事情發生，白小姐去時，我一起去，不會有事的。」

白麗想了想道：「好，你先行聯絡。」

白麗答允見上官清華，希望在她的口內，獲知前後事情的眞相。第二天，楊一帆又向白麗報告，已預約了上官清華，白麗深信楊一帆不會出賣自己，就和他一同前往。

上官清華雖是出讓了工廠，但在海角，還有物業，淺水灣畔一幢別業，還是美奐美侖，十分華貴。

兩人到了別墅門前，早有人迎迓，越過了客廳後，到了樓上，在一間房內，和上官清華見面。

上官清華消瘦了，但風韻還是存在的，一派精悍機智的神氣，和以前差不多。

白麗慰問了幾句，坐在一邊，上官清華道：「白小姐的本領，比我大得多，工廠業務，比前更好，可見經營有方，才氣過人。」

白麗道：「這都是楊一帆先生的成就，我對商務一竅不通，甚麼也不懂。」

雪山盟

諸葛青雲著　余丹青插圖

四十：谷中之谷

語音剛落，歌聲又起，這回唱的是「三變詞人」柳耆卿的「晝夜樂」：

「洞房記得初相遇，
便祇合長相聚，
何期小會幽歡？變作別離情緒！
現值闌珊春色暮？
對滿目，亂花狂絮，
直恐好風光，盡隨伊歸去！
一場寂寞憑誰訴？
算前言，總輕負，
早知恁地難拚，悔不當初留住，
其奈風流端整外，
更別有，繫人心處，
一日不思量，也攢眉千度！」

龐眞眞聽得目注顧宵楓失笑說道：

「柳耆卿的這首詞兒，恰好說盡目前光景，尤其從最後兩句『一日不思量，也攢眉千度』之內，更可看出『天寞女』龐眞眞對於顧兄

腸斷地，弄成恨海難填，情天莫補才好！」

顧宵楓聽完話後，滿面通紅，無法作答！

龐眞眞眼珠一轉，柳眉雙揚地，含笑說道：

「顧兄，你敢不敢獨自一人下這『天寞谷』去？」

顧宵楓暗想自己倘若獨自下谷？遇上『天寞女』龐眞眞時，對方變臉相向，到易應付，萬一來個縱體投懷，痴纏不已，自己又曾與她有過合體之緣，豈非為難到了極處！

龐眞眞見他沉吟不語，又復笑道：

「尚兄倘若一人下谷事情比較好辦！因為『天寞女』龐眞眞與你結有前緣，相思頗甚……」

顧宵楓俊臉通紅地，接口說道：

「尚兄休要取笑，我就怕『天寞女』龐眞眞見面以後，對我施展『苗女纏郎』習俗，來個拚命痴纏，豈不難處？若能反臉成仇，我到不懼……」

龐眞眞也不等顧宵楓說完，便自搖頭笑道：

「不會，不會，常言道得好『自是瀉郎多

相抱，你便打死她也不還手，罵死她也不還口，焉有反臉成仇之理？」

顧宵楓越聽越覺皺眉，頓足說道：

「我最怕的便是這種軟纏手段，尚兄有無妙策見教？」㊁㊃㊄

過埠新娘

高華

卅一：我辭職好了

老闆娘待汪春花走後，向丈夫質問：「你對汪春花看中了嗎？對她很有意思嗎？」

程森道：「你怎的忽然緊起錢來了？我對每個同事都是一樣，怎能說我對她有甚麼野心？」

老闆娘道：「你不是特別加人工

「當然有，她能夠幫手，是一個好伙記，自然要加她的人工了。」

「我不相信，汪春花有甚麼了不起，她是大師父嗎？她的工作比我們每一個伙記都好嗎？」

程森道：「太太，你不要這樣麻煩我好不好，我被你煩死了。」

老闆娘對丈夫的解釋不滿意，她要求將汪春花開除，否則她會放心不下。

老闆道：「你這樣無理取鬧，並無益處，無端端開除一個伙記，我辦不到，而且祇因為你的懷疑而開除汪姑娘，對人家的名譽也有影響。」

老闆娘見丈夫反對，更加火上添油，認為丈夫是袒護汪春花，必然

花向一個工友道：「難道老闆娘今天的身體不舒服？」

工友道：「不是身體不舒服，而是心裡不舒服，以後，她不同來煮飯了，也許要你替代煮飯。」

汪春花覺得這句說話大堪玩味，便回去問打磨房的領班浩叔，到底老闆娘與老闆之間，發生甚麼事？

浩叔嘆口氣道：「女人多數是不可以理解的，她在呷你的醋，不滿意老闆特別加妳的人工，其實，加妳人工還是我建議的，事實上，妳最幫得我們的忙，工作能力強的人，自然應該高一點待遇，想不到就會發生麻煩。」

汪春花說道：「原來如此，眞想不到，這件事，也

小說

港九影院聯合廣告

金明·家華·大華·華聲　龍華·恒星·油麻地·福星　麗華·英華 K921958 K211655　海運·百樂 K678091 H702412　紐約·凱聲 5-768721 3-816656　新都·快樂 H773496 K666148　京都·麗

即日獻映　古裝黃梅調歌唱鉅鐵　新紅樓夢　李菁　李麗華　凌波　主演

今天盛大獻映　歐洲公司發行大風化喜劇　十多位玉女大膽演出　色情電影　兒童不宜觀看

最後今天映　劉志榮·趙雅芝·韓國材傑作　發財埋便　明天四院聯映　陳星·孟飛·王冠雄·龍君兒　古龍原著劇　刀魂

今天獻映　古裝傳奇歌唱劇　李菁　凌波　李麗華　三大影后　百餘紅星　新紅樓夢　別云寶黛痴誰解其中味

今天五場　霸王伏妖

今天盛大獻映　新藝發：球司張徹導　打擂台　英俊巨星：保羅紐曼得意傑作　凱聲早場禮拜：沒有季節的小城

進入第二週　五場聯映　最青年的：艾妲羅珍嘉雪蘭色大暴露　艾曼妞　瓊遊世界　魔宮迷殿春色八面艷戲紛陳

最後五天　發財埋便　明天五場大盛獻映　刀魂　後晚午夜場　魔車

文華·明珠　總統·華盛頓　皇后·皇都·嘉禾　利舞台·倫敦·影都·國都　金門樂聲　民樂·明月·寶聲·娛樂　翡翠·李治·亞洲·荷宮·閣金·黃金　新華·東方·新聲

三院今天獻映　安娜褒曼　花心放　新華今午夜場：黑幕

今天五場請早到　張徹導演　八〇一

比上集口碑更好！今日續映五場　張徹導演　八〇一

最後五場　發財埋便　明天五場　刀魂　後晚午夜場　魔車

最後五場　劉志榮　趙雅芝　主演　發財埋便　明天　刀魂

今天五場獻映　李菁·李麗華·凌波　三大影星·空前合作　新紅樓夢　周芝明演活林黛玉　嘉禾午夜場：黑幕

三院五場　利舞台　香港小姐排映　美艷加座朱麗劫　雛情劫　兒童不宜　眞人眞案搬上銀幕

今天五場獻映　最恐怖的殘酷電影　人類殘酷史　GESTAPO'S LAST ORGY　馬克虛　瑪莉蒂拉　丹妮拉莉維

最後今天　史提·麥昆　菲丹·娜惠　龍鳳智鬥　明映和路迪斯尼　出錯風頭笑死

招租　西醫開業　旺角地王有地舖唔使買樓交租頂手免空置方用③等於白送以七九七一下午二五

急聘男性文員　某大機構急聘中學程度文員月薪五百元以上七機會二六辦公時間起薪⑤七一一經理部約見

聘請　影房男性練習生　某大機構招請影房(夜)班練習生有意者詳列履歷升機會本報信箱W三六號電話函

雲石精藝品　獨家零沽酒杯信煙具筆座計算機刀花碟

代印花波打　特價龍蝦尼治仕特佐治邦亞加力士·眞NT2613124

一流影片　八米　七折優待　請電話：K660090

中聯　提防假冒　5-627922　5-628973　3-632345　3-333532

商業

善補靈藥　老牌妙藥　遠近知名　外施　強壯堅體·固本培元　各處有售

醫藥

當適有兩三女子，衣食充足，教育，子女五六，唯有食粥，多子未必係多福。

恤苦憐貧　給他們幫助　給他們希望　請捐公益金

工商晚報　分類廣告　銷數廣　效力大　收費廉　每段大字四個，小字三十四個，每天二元（日晚聯刊，每天四元），醫藥類每天三元，不折不扣，以四段為限（聯刊不在此限）

港姐的水準

話香江

「香港小姐」選舉，已定於本月內進行。無可否認，近年當選的香港小姐，在離港前往世界各地作「親善訪問」期間，或多或少都替「香港旅遊協會」在宣傳香港，爭取外地遊客前來花錢方面做過一點工夫；而香港小姐的選舉，自從由該傳播機構接辦後，也確實能夠杜絕了一切流弊。雖然，有些人仍認為這種選美只是一種消閒玩意；不過，既然此舉對宣傳香港或多或少有點裨助，那麼，藉此來消閒消閒又何妨呢？

選美這種玩意，由歐美傳到香港來，到目前只有三十年多些。本港第一次舉辦香港小姐選舉，是在一九四六年，由當時一羣商業界人士主持其事，選美大會則在已經拆卸改建的北角「麗池花園夜總會」[illegible]「香港小姐」[illegible]年在本港發展得並不順利，[illegible]麗池花園夜總會」的選美雖選頗為熱鬧，但此後多年則每況愈下。考其原因，不外是由於下列幾項因素造成：一、當年主辦選美的團體，並沒有那一個獲得市民們的普遍信任，甚至認為是一項充滿「邪氣」的活動，也就是說它絲毫也沒有羣衆基礎；二、當年有勇氣拋頭露面參加競選的女士不多，一般女子的觀念，認為步上天橋去給別人評頭品足，雖然沒有剝光，但給在場的男人用色瞇瞇的目光打量全身，即使不是侮辱，也是絕對的不好受；三、當年參加選美的，幾乎屢次是以撈[illegible]選美會由於反應[illegible]，報名參加者僅得小貓三四隻，主辦者為了補救，和者後，只得發動屬下職員，到港九各大舞廳去，臨時拉攏了一批舞女上陣。如此一來，選美活動給市民的印象愈來愈壞，試問又怎能把它辦得出色？

及至一九七三年，香港小姐的選舉由一間人人熟悉的傳播機構主辦，並得到「香港旅遊協會」等的贊助之後，選美活動才再引起本港市民的注意，尤其是環球小姐選舉，幾屆香港小姐曾一度選擇本港為選舉地點，這樣一來，對選美活動具有一定的意義之說，人們才[illegible]「吧女」事件引起部分人士非議，但該傳播機構自始即能把撈氣從選美活動中滌除淨盡，則雖有小瑕疵亦無礙人們對它的信心。聞說今年對參加選美者已不再限學歷與職業，不過，在珠玉紛陳的環境下，那些週身撈氣的「吧女」之流亦未必有膽量加入競選行列；即使她們有膽參加競選，也沒有可能進入冠亞季軍才對。

我們不應批評參加競選的小姐是為名、為利或者是為了釣一個金龜婿，實際上，能夠選出一位有分量的佳麗擔任親善大使，使之或多或少做到溝通不同地區的感情及友誼，那是不失為有意義的一項活動。正由於選美並不是單純選個靚女那麼簡單，所以，近年連共產黨國家如南斯拉夫，也不再反對此項活動了。

本港的選美活動是應該持續辦下去，但卻必須保持已有水準。（易風）

騎單車保身材

英國女星茱莉伊芝的身裁，這麼苗條，許多女人羨慕不已，她有甚麼方法使身裁咁靚呢？簡單得很，不過是騎脚踏車而已。

如果想一個最廉價與利便的保持身裁健美的方法，就是購買一架單車，在英國有百分之廿五的人擁有單車，而且銷售在不斷地增加中，去年售出八十萬架單車，與戰後初期的每年一百萬架，已相差不遠的。

英國脚踏車局正在與有關機構討論，計劃在城市建一連串的單車使用的道路網。

史提雷尼治，赫福特郡已有廿六英里的專供單車使用的道路，在樸賓茅茨同樣的已有道路專供脚踏車走的了。

英全國內陸交通委員會說：「脚踏車是廉宜、利便，及對其他道路使用人大安全的交通工具，並且是對運動最好不過了。」

他提議汽車駕駛人應該駕汽車至市區的郊外，其他的路程則改為騎脚踏車。英國性感女星茱莉伊芝，去年購買了一輛單車，因為她負擔不起老是被汽車抄牌罰款，現在有了單車不怕抄牌。

她說：有一個星期我的汽車被抄牌罰款一百八十份，這真是荒謬到極點的事情，感謝脚踏車，我現在已大為節省金錢，同時可以保持我的身裁苗條，這是最好的運動。

在美國，許多城市都見到有單車，並不是汽車的世界了，除了節省汽油之外，為甚麼單車是常見的呢？因為醫生對於許多健美的處方，保持身段苗條，不是甚麼減肥飲食，而是一架脚踏車。

美國曼哈頓的喬治摩根醫生說：一次早上的騎脚踏車，是可以使你精神振作的，傍晚騎單車可以鬆弛緊張，對於血液循環最有益，又對肌肉大有好處。

英國是最大的單車出口商，美國是最大的市場。英國又把大量的脚踏車售給東非，他們每年約買十五萬架單車，大部是齊式及有一個大輪子的。寧萊郡的伊曼奴沙菲醫生，認為騎脚踏車可能阻止夫婦生子女。

他在英國醫學月刊撰文說，他在調查為何一個家庭沒有子女時，發現丈夫是騎脚踏車的。他指出褲子太緊，是可以阻止男人的精子正常發展的，他開始懷疑，是否過度的騎脚踏車亦造成同樣的情形。他又稱：「我叫那些丈夫放棄騎脚踏車後，他的妻子有喜了。」（阿丁）

七彩詩筒

老婦賣點心

酒樓執役人唔少，
少女勤勞遜老身。
蝦餃點心成日賣，
推車常走百千勻。

詩：高景
圖：華生

「茶樓酒樓賣點心，從前多少女，近年多白髮婆婆，不是「搵錢買花戴」」

丹麥愛撫商店變相「男妓院」

丹麥是個性開放的國家，性商店到處設立，已不足為奇，使人感到興趣的是，丹麥竟然出現了一種愛撫商店。

那些愛撫商店，專門為女客服務，形式有如按摩室一樣，所有替女客進行按摩的服務員，都清一色是男性，而且個個年少英俊。

愛撫商店的收費以每小時計，普通的服務，一小時收費十英鎊，假如有額外的特殊服務，則另加收費用，價錢多少，由男服務生與女顧客商議。

一個女客進入愛撫商店之後，馬上被安排到一間愛撫室，在室內，女客須把全身的衣服脫得一乾二淨，然後等待男服務人員進行愛撫。

所謂愛撫，當然有別於按摩，那些男服務人員，是深明此道的，他們的愛撫功夫，往往可以使女顧客神魂顛倒。

有些男服務生在愛撫之餘，也替女顧客作性的服務，而大多數到愛撫商店接受愛撫的女顧客，她們的最終目的，也是想在性方面作一番新的調劑而已。

據說，有些男服務人員，甚至會替女顧客進行口交，但女顧客卻須付出另一些代價，而且要自己向服務員提出。

愛撫商店的大多數主顧，是丹麥的中年女人，也有部分由外地來的女遊客，到愛撫商店來嘗試一下那些男服務員的愛撫功夫。

外地人到丹麥，看到這些愛撫商店，直覺上會覺得和妓寨差不多，只是由妓女變為男妓而已。

但是，在丹麥人的眼中，那些男服務生，卻是愛撫專家，他們的手段，並非三兩下手勢那麼簡單，而是另有一套巧妙的功夫，使婦女們在接受愛撫時，很快便進入飄飄欲仙的境界，她們很重視這些愛撫商店的專家，認為他們是難得的人材！

有不少男性遊客，到了丹麥時，很想到愛撫商店內參觀，但是愛撫商店是不准男性進來的，除了愛撫師父之外，其他男人根本不知道男服務生是用何種手段替女性們「服務」！（陳基）

東風

番鬼佬「毽子」：美國突然流行起踢「毽」，這種「毽」與我國的有別。它太小像高爾夫球。踢法也一樣，不讓它跌落地下或踢子上身。

最堪回味集

（續前）當一個人的遭遇不如意，富貴功名都已經看得化了，其天才能力將會集中于一點去發揮，他們就多數是集中于藝術、或者文學，盡用了他們的天才能力，結果是成了畫家或者是大文豪。

假如，一個人到了這個時候，用得真正的太勤，也太亂，想像變化得太多，幻想也太多，這個時候，他的神經會錯亂了，就變成一個瘋子。徐青藤怎會變成一個瘋子，其原因雖然沒有紀載，照推判，也會是有這種原因。

徐青藤尚能活到七十，除了患了嚴重的神經病之外，中間還坐過幾年監，及後，袁中郎認識徐青藤生前的奇事後，為文嘆曰：「古今文人牢騷困苦，未有如先生者也」。以筆者對畫人歷史的研究，青藤的一生真的是特別奇的，也潦倒之極的。

關于青藤死後，留于世間的畫不多。故此祇求得而一覩者都難，故宮所藏有的雪蕉圖，可說是他水墨畫中的逸品。青藤遺於後者，還有水墨牡丹、梅花。據曾看者說：他用筆靈活，紙上像[illegible]有靈氣。

至於青藤的書法，類米芾，但別有奇傑，袁中郎謂之在文徵明之上，大抵我國一向有書畫同源的說法，書法一好，隨之繪畫亦會好的，加上畫中題詩，習久之後，可會成了詩書畫三絕的功夫。

徐青藤題在畫上的文字，有時不會是一首詩，奇趣的句語也有的，他一次寫了一張青藤書屋圖，題詞只有兩句：「兩間東歪西倒屋，一個南腔北調人」。這是認真的奇趣話，所以明史謂：「文長病奇於人，人奇於詩，無之而不奇」，是很貼切的描寫。

還有一次，山陰劉侯，乘興到青藤書屋訪問他。青藤閉門不見，題詩于紮執之上謝之。詩云：「傳呼擁道使君來，寂寂柴門久不開，不是疏狂甘慢客，恐因車馬亂蒼苔。」山陰劉侯得了這首傳，樂甚，謂勝于一見徐青藤。

徐青藤是否真的是一個瘋子呢？神經病否乎，也有人說「佯狂」耳。（新開嶺）

日本人酒徒大增 酗酒風氣更嚴重

在以往，日本人祇在喜慶節日，才喝酒助興，但在今日，不少日本人已養成天天喝酒的習慣，原因可能是日本社會太過拘謹和階級分明，以致國人以酒精來發洩。目前，酗酒風氣已非常嚴重，而佔了大部份喝酒成癖的人，都是商界人士。

據一份新調查顯示，在日本的問題酒徒，超過三百萬人，佔了成人人口的百份之六，比二次大戰時增加了四倍。除男士酗酒外，日本的女性，甚至中學生，也愛好杯中物，佔了百份十二的女性，不時喝酒，在八年之間上升了百份十六。事實上，日本女性比男性更容易染上酒癖，一位大學醫學教授說：「大多數女酒徒都是廚房酒客，她們在丈夫上班，兒女上學後，借酒消除孤獨，而平均六年時間便沉溺其中，但男人則為十年。」同時，日本女性很易出現狂郁傾向，這祇會令她們喝得更厲害。

在日本的中學生中，佔了百份二十承認他們為了應付繁重的功課，每星期喝酒數次。日本的酗酒專家說：「以喝酒來說，我們是世界上最隨意的人，我們放縱地痛飲。」

從酒的消耗數字，便充份反映日本人嗜酒的程度，在去年，酒的消耗量為十五億四千九百萬加侖，而一九六五年則為九億三千四百萬加侖，並且成為價值四百億美元的生意。在日本，酒的供應，比起任何西方國家更易取得，單是在東京，便有八萬家酒吧、夜總會及其他買醉場所，此外，還有十萬部二十四小時供應的烈酒及啤酒的自動售賣機。

一位東京商人，分析他們酗酒的原因，說：「在日本，酒精扮演西方精神分析的角色。我們借着喝數杯，來解除我們的抑制，代替去接受精神分析。我認為沒有酒，我們會爆炸。」一位心理學家說：「如果日本人被迫戒酒，他們很多便會精神崩潰。」在回答一份調查表時，佔了百份六十三的男性，對「你是否不喝酒也能過活？」這條問題，皆答「不」。

事實上，日本的商界男士，幾乎晚晚流連在買醉場所，他們在下班後，便去應酬，吃一頓豐富的晚餐，喝下一杯又一杯的米酒，酒醉飯飽後，在主人盛意拳拳下，繼續到酒吧暢飲，直到午夜，才帶着飄浮的脚步回家去。

一位用具公司的營業經理表示，他在二十年來，每星期有六晚都過這樣生活。他說：「我想我是這種制度的心甘情願受害者。」雖然他患肝病，但他仍繼續酗酒，每天飲一瓶半威士忌，他說：「因為工作的壓力，我借酒來穩定自己。」

他入院十四次，雖然他請了數月病假，但公司並沒責怪他，反而盡力幫助他。不過，他終於決定脫離酒鄉，加入全日本清醒協會，接受戒酒。但他警告說：「這是艱辛的作戰。我們要消除從酒量判斷商人能力的錯誤觀念。」

不過，日本的公共健康機構及醫學界，並不熱烈消除這種觀念，政府在酗酒研究的撥款，祇有九萬美元，而全國為酒徒而設的病床，祇有八百張，接受門診的診療所，也祇有三家。在八千名精神分析專家中，不到百分之一處理酗酒問題，而政府認為酗酒現象，若與美國相比，更毫不足道。

始創香口膠的人發達記

香口膠對大多數人來說，祇是咀嚼與清潔牙齒之用，或是戒烟的代替品，但是香口膠使一個家族賺了數億美元，挽救過戰時的一個機師，並且阻止了一個在人口衆多的城市內所發生的巨大爆炸。

白箭牌香口膠創造人比爾魏格利，最初是賣發粉送香口膠，殊不知發粉好賣，是因為人們想要他送的香口膠，但他以為發粉生意佳，放棄了香口膠而專門經營發粉，然後才發覺自己做錯了事，顧客買發粉是為了要香口膠，恍然大悟，放棄一切，而專門製造及推銷香口膠了。

當白箭牌香口膠創辦人的兒子菲臘，八十二歲逝世時，他的個人財富已積聚至約六千萬鎊，可見香口膠的受人歡迎。

也就是香口膠，使英國皇家空軍中尉薛尼畢特拉獲得一枚勳章，他所操縱的英皇家飛機，在第二次世界大戰期間，被一艘德國軍艦開炮擊中了，機身的一個重要部分有一個洞，是一件很危險的事。他立即從所駕的辛打蘭式飛船內，取出一份口糧，取了五十五片香口膠，全部機上的人員，瘋狂似地用力咀嚼之後，把機身的一個個洞的釘口，通通用香口膠封緊，飛機才不致失事。他安全地把飛機降落，並且因此而獲得一枚勳章。

英國烈特市中心區，是被香口膠挽救了的，當一輛油精車載了一千八百加侖的易燃油料，在早上的交通最擠迫的時間，遇意外在槽身破了一個小洞，這個漏孔是會造成大火的。一位消防員智急，在附近的一間糖菓店，把所有的香口膠都買了下來，所有在場的消防員却立即咀嚼後，把那塊膠貼在漏口上，使這一架滿燃料的車，能安全地繼續駕駛，至安全地點再踩進一步的補救。

蘇俄對於香口膠最妒疑，一向是禁止吃它的，直至去年才取消禁令，現在蘇俄的學童經常咀嚼它了。（英）

尚有戲院廣告刊登在[illegible]

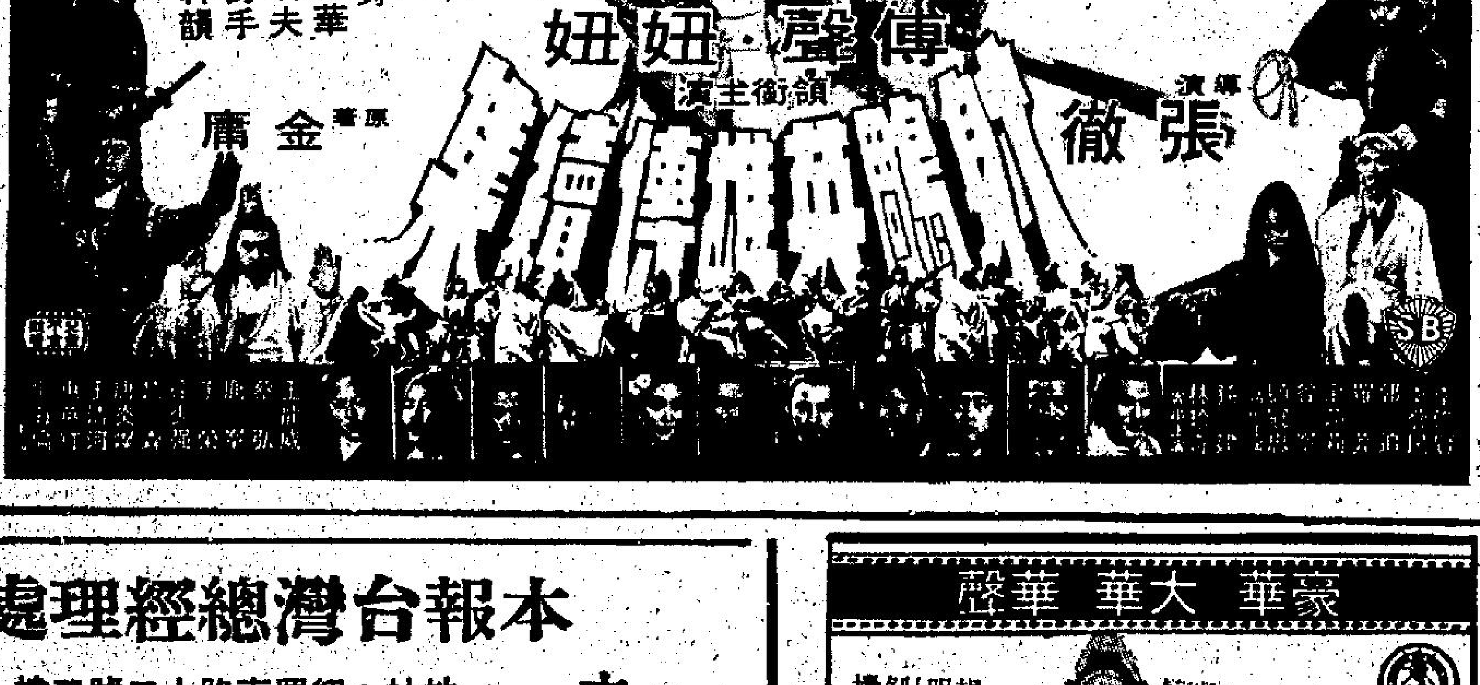
擁有億萬觀衆的超級武俠片！
翡翠 娛樂 荷李活 亞洲 明月 寶聲 蘭宮 黃金 民樂 元朗
輿論好評！
今天仍映五場 翡翠 荷李活 加映午夜場
名著名片 不同凡響 所向披靡 銳不可當
本片讓你看到 金庸的名著精華 張徹的導演功夫 傅聲的打鬥身手 妞妞的純情神韻
導演 張徹
傅聲·妞妞 領銜主演
原著 金庸
射鵰英雄傳續集

本報台灣總經理處

地址：紹興南路十二號三樓
電話：三四一七八一二　三四一八〇〇七

本報啓事

本報當天空運抵台、歡迎台灣讀者訂閱

本報台灣全省各地設有分銷處，請讀者就近向下列各地分銷處訂閱：

高雄	長明街二四號
台南	南門路五九
台南	永福路一五二巷五〇號
左營	大路八五號
新竹	牛埔路九號
桃園	大園村廟前街二三號
鳳山	中正路二三號之一
台中	三民路二段一二二號
嘉義	吳鳳南路一七巷一三號
淡水	中山路三號
基隆	義一路二六號
基隆	安一路二七八巷一四八號
基隆	南榮路一四三之四號
豐原	南陽路一四六巷三二號
士林	大北路七八號
北投	中央北路一段一二二之一號
金門	金沙官嶼村七六號
花蓮	仁愛路一〇號
苗栗	中山路三三一號
屏東	自由路三一七號
彰化	長壽街四一號
板橋	自強新村九四之一號
斗六	太平街一〇二號
岡山	勵志路一三三號
中壢	中豐路七九巷一號
台東	福建路二八二號
羅東	中正路二三三號
集集	民生路一七八號

豪華 大華 華聲
歐洲公司發行
今天盛大獻映
十多位玉女兒大膽演出·不宜兒童
想做明星 剝衫搲掂
瘋狂大笑片 美人集中營
色情大電影 風騷又有形
LETS MAKE A DIRTY MOVIE!
色情電影

最「紅樓夢」的「紅樓夢」
香港 皇后 皇都 太平 金明 帝后 九龍 嘉禾 麗華 英華 寶石 觀塘 帝國 國際 南昌 好景 光華 澳門 南灣
今日盛大獻映
今日公司出品古裝黃梅調歌唱大鉅鑄
新紅樓夢
三大影后空前絕後合作
李菁 活寶釵　李麗華 活賈母　凌波 領銜主演　特別介紹 周芝明 活黛玉
潘冰嫦·呂有慧·趙雷·陳莎莉 領銜主演
暨港台百餘影視紅星聯合主演
金漢 監製
凌波

別云寶黛痴 誰解其中味
大家熟知的故事表現最新的一次
家傳戶曉的人物最形象化的一次
各地賣座捷報就是明證
編劇 陳蝶衣·金漢　作曲 奧大江　作詞 陳蝶衣　攝影 林贊庭
憑本片票尾購麗鳳公司發行「新紅樓夢」唱片與錄音帶減收二元

皮膚病毒症狀似癬 男女隱現毒瘡紅粒
惡癬疾救星
普士蔓
現患疤紅粒，世人稱為惡癬，疾及血熱，凡斯惡疾，毛髮易脫，問有皮膚奇癢紅熱浮腫，或現諸面部、或發於肢體；皆由惡菌侵染，非其他新藥及普通療法可治，今幸德國聖醫斯哥瑪爾博士科學成功，破天荒新發明唯一內服特效斷根聖藥，經歐西各大醫院實驗，癒永遠斷根之患者逾千萬人，其根治結果，為直達血液深入病巢，殺絕惡菌，一面清血扶元固本，另一方面經細菌破壞之組織，可使迅速重生，故能恢復本來面目，病者體面異狀，曾服各藥及屢醫無效者，唯用本藥方可保證速癒斷根。內有本藥毫無毒性及一切弊害中西文詳細說明書，各大藥房行先施公司均有售

太平 金明 嘉禾 麗華 寶石 英華 國際 帝國 觀塘 好景 南灣 東方 新華 新聲 影都 華夏
上週午夜場瘋狂爆滿
本週末第二度午夜場
多謝各路英雄捧場
最有衝擊性 最富娛樂性
陳惠敏 領銜主演　邵音音 唐偉成 領銜主演　張雷 韓國材 林巧兒 馬超 領銜主演
黃文 韋文 聯合編導

黑幕
故事全屬內幕 專爆大鑊嘢
打鬥不同凡響
夠羌者生 唔辣者死

擁有最多讀者的工商晚報
刊登廣告·影響力大
5-280708
5-279307

請支持公益金，捐款寄香港郵箱第八八八號。
八八八

四天之內聯賽局勢
護級戰特別緊張

流浪海蜂險惡
海蜂攞一分夠數
盛傳卜公可向愉園攞分

有何所見

出明日起至下星期一，將爲甲組聯賽錦標及降班的決定階段，南華蟬聯三屆冠軍，已屬毫無疑問，明晚榜首與包尾隊伍碰頭，南華對港會，看來南華又可以打一場勝仗，將愉園、精工「放離」，後日卜公能否乘愉園新敗而攞得全兩分？解除降班威脅，似爲有趣的問題，有人推測愉園有「可敗之道」，假如「神算子」的卜巫無差，那就下星期一流浪對海蜂，變成「護級生死戰」。上述四天內，本來週日有足總盃「加精大戰」，但這場淘汰賽的吸引力祇能在球場上表現，街談巷議，還是聯賽護級的問題。

明晚聯賽積分表上的「兩極」對壘，南華已到穩得冠軍的境地，港會則成爲降班的「胆」。南華十八戰十六勝兩和，射入三十八球，失十球，獲得三十四分，失得球減失球的剩餘爲廿八球，賽過十八場而得廿六分的愉園，射入三十球，失十七球，比對尚餘十三球，儘管今後四仗全勝，也祇能追至三十四分，要追十五球談何容易？精工爲十九戰得廿四分，如果未賽兩場全勝也祇達到卅分，南華「清風送爽」的奪得聯賽冠軍，已成定局。港會十九戰得十分，以後三仗倘能全部達「求和」，已屬難能可貴，換言之，明晚港會能夠向南華搶得一分，可以看作冷門，較爲惹人注目還是「射手」之爭，南華馮志明在聯賽已射入十三球，尹志強十二球，港會托魯夫有十二球的紀錄，南華的「射手」要保持首席及獨佔第二位，必須爭取入球，但港會守衛勢必盯緊馮志明及尹志強。這仗的「射手」之爭，倒是比賽的另一個激刺，將可以吸引多些球迷捧場。

愉園對卜公的第十六週賽事，是包尾第三的卜公能否解除降班威脅的關鍵，愉園前日敗於加山零比一，已對南華毫無威脅，在聯賽首循環，愉園曾贏過卜公二比零，但明天雙方的戰意已有不同之處，卜公非攞分不可，愉園却是勝負等閒，較早的時候有人估計卜公可以贏愉園，照雙方實力衡量，也許認爲這種估計是「白日夢」。但也有人說「皮球是圓的」，它的廿七吋圓徑轉動玄妙之處，難以預測。除非看過水晶球，否則仍待球証的銀笛長鳴，才找出眞正答案。

卜公如果贏了愉園，則下星期一（廿二日）流浪對海蜂的一場，得爲決定「降班配脚」的「重頭戲」，兩隊均已賽過廿一場，海蜂現爲十五分，流浪則爲十四分，海蜂不論取勝或和，均可保持甲組資格，流浪許勝不許敗，也不容和，非取得兩分不足以圖存，形勢上仍有利於海蜂。但日來的傳說，卜公護級可望成功，海蜂的降班威脅最大，姑妄聽之，待四天後再看謎底吧！

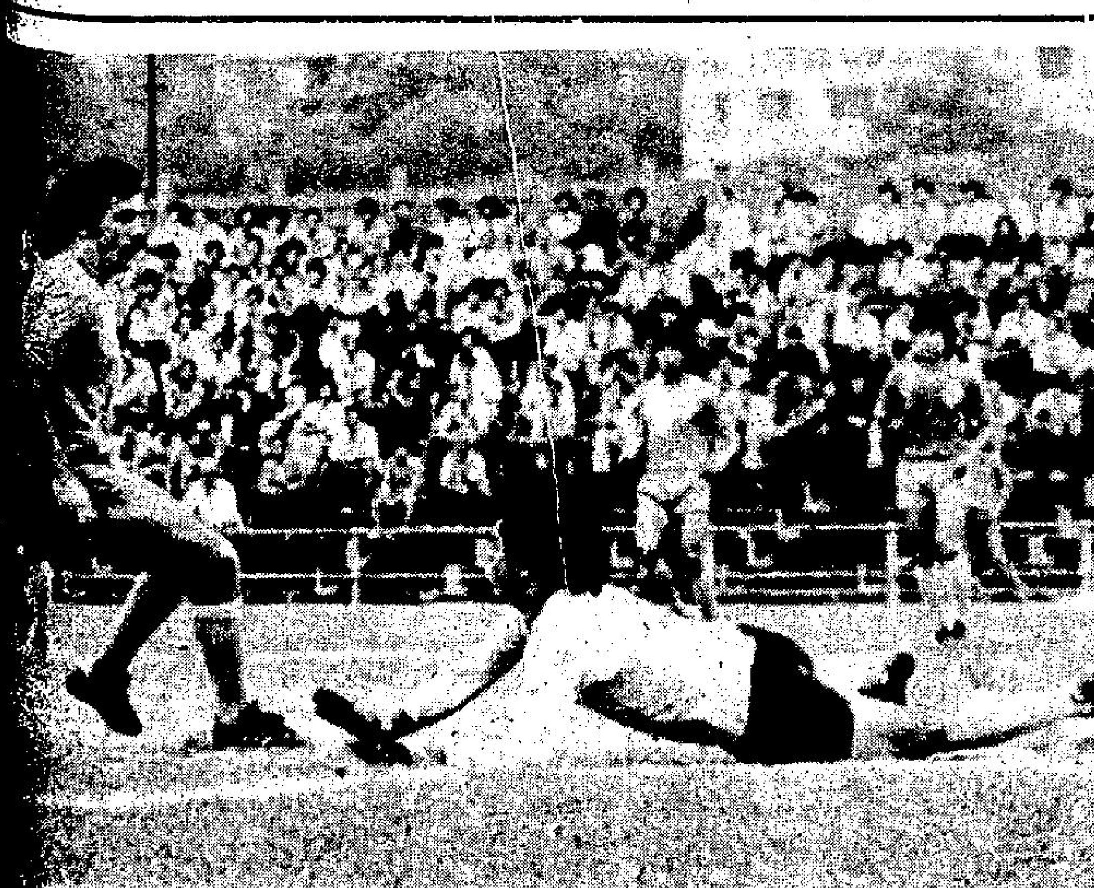

精工昨日在聯賽以三比零勝東方。圖爲森寶（左）單刀推近門想起脚抽射，陳雲岳（臥地者）勇撲其脚下球。（本報記者戴天華攝）

場邊人語

昨贏東方入四强
看精工今後如何

精工淨勝東方三球。在甲組聯賽積分表上，已增至廿四分，由於得失球率比對盈餘二十球，即使加山最後一仗勝利而進至同分，精工亦以球率領先，昨日打勝仗，精工已晉入四强，且看精工今後三仗能否有佳作而獲得亞軍。

昨役胡國雄復出，但戴歷僅在場邊候命，以何國良担任翼鋒，傷癒復出的胡國雄昨日「梅開二度」，惟陣中缺少「耶穌」，前鋒線的進攻顯然不夠快，惟東方是守優於攻的球隊，技高一籌的精工，以談笑用兵姿態出之，仍能淨勝三球。

東方護級已告成功，昨日之戰，勝負無關重要，但守衛仍竟肯拼，可是被精工不斷進攻，遂使東方守將疲於應付而致氣力消耗甚大，精工也有「入謡」的機會。

雖然東方前鋒的攻力並不强，但中鋒楊楚森的射門意識甚强，頻頻施展遠射，可是精工門將卡鎮英身手不凡，楊楚森幾次放「冷箭」都被攔出。

昨日到花墟場的觀衆一千三百七十七人，門劵收入六千八百八十五元，預備組東方勝精工一比零。

東方於換邊時由畢惠根入替黃銘雄，精工則……寶同傳，胡國雄在二十碼外遠射，皮球中柱底彈入網裡。換邊後八分鐘，區永雄傳球上，何新華頂向中路，張子慧射入，二比零，三十五分鐘，張子慧傳球向右邊，何國良斬中，胡國雄在禁區內右轆頂，球向遠柱，遂成三比零，開賽時兩陣如下：

（精工）卡鎮英　區永雄　曾廷輝　古廉權　麥哥利　李桂雄　胡國雄　何新華　何國良　張子慧　森寶

（東昇）陳雲岳　余國森　文錦棠　陳長強　趙小文　葉華偉　黃銘雄　鄧世勳　胡錦良　楊楚森　盧洪海

東方輸咗唔緊要
更衣室內談笑風生
教頭話輸得合理

東方昨以〇比三敗給精工，由於他們本屆護級已大功告成，因此，昨役勝負無關痛癢，因此，輸波後，各將在更衣室中仍談笑風生，毫無半點失敗愁色。

他們的教練文錦棠表示：「無可否認對手精工，實在質素較我們高一皮，東方這役之敗也很合理。」但是，他補充說：「事實上，已隊戰來亦有點鬆懈，大概是與護級坐穩船，心理毫無負担所致吧。」

文錦棠又說：「九十分鐘的比賽中，雖然對手精工佔上七成攻勢，但我們並非沒有機會取得入球的。」並指出：「阿木（即楊楚森）於上半場曾有兩次極佳機會，面對卡鎮英，可惜因心急竟然分別射中對方門將身上及貼柱出界，假如，這兩次良機中，他能把握一次，在取得入球後，或許能使戰意提高，最低限度不會失上三球那麼多了。」

尚有一仗於本月廿四日戰愉園後，東方本屆賽事便告結束，那一仗可有作賽前準備？文錦棠很認眞的說：「這一場比賽，雖然是東方本屆最後一場謝幕戰，但我們不會因這戰勝負無關宏旨而輕視之，像昨役那樣演出失色，已隊會盡力去踢這一仗，再者，對手愉園倘實力不及精工，估計會較輕易應付。」（齋治）

尚有體育新聞刊載在第三頁

手蛋隊明天搵場地去操
後天晚上集宿

彩色球壇

準備週日大戰加山

「手蛋隊」爲咗應付禮拜日（廿一號）同「車房班」爭「波總盃」晉級個場「大陣仗波」起見，照「教頭洪」話我知，佢哋準備派由「黃哥鯉」（居里）、麥哥利」或「耶穌」或其他「波地」轉向「丘八波地」臨時借「添日」一個下晝之時間俾佢哋有「波地」練波，事關，「手蛋隊」本來定咗每個禮拜二同禮拜四之「一個拜禮」內借「黎門丘八波地」出下晝四點操到六點嘅「場期」者，但「手蛋隊」又有條咁嘅「例」，凡係打完波之後個第二日，就必定要「抖」番日者，但今日乃禮拜四，本來係去「黎門丘八波地」操兩個鐘頭「下晝課」者，但今日亦「按例」俾個D「友仔」抖番日，故此，原日（禮拜五）「黎門丘八波地」又有得「補番數」者，因此，佢哋祇係希望能夠搵到第二處「波地」嚟「添日」補操一課「下晝課」，然後，又嚟禮拜六（廿號）操埋個次「晨課」，禮拜六「晚黑」當然照例「集埋嚟瞓」，然後又嚟禮拜日（廿一號）打（車房班）可也。

「手蛋隊」尋日「好輕鬆」就送咗三隻「手蛋」俾「大東方」，而且連「耶穌」亦「臨時」有「落草地」添，因爲「耶穌」嚮禮拜二（十六號）下晝個課「唔小心」扭親條「水蛇」（腰），故此尋日一到更衣室，「教頭洪」就叫「耶穌」抖番場，當然希望「留力」嚮「禮拜日」個場「波總盃」度可以「全力」去「砌」一番「車房班」者，事關「手蛋隊」呢一屆「未曾贏」過「車房班」，「少帥山」安心心「不慣」，不過，尋日咁……

「摸和」之「仇」，回時，「手蛋隊」因鑑於前日（十六號）「快活谷隊」又輸咗俾「車房班」之後，已經失到十分，佢地「手蛋隊」只係「相差」四分而已，「手蛋隊」認爲仲有機會同「快活谷隊」爭做「老二」者，只要「快活谷隊」輸俾「少林兵」、「花園仔」、「大東方」呢三隊其中之兩隊，咁佢地仲有「行」也。

「手蛋隊」對於尋日試吓「傷兵」嘅「長人輝」（曾廷輝），「騎師華」（何新華），同「大頭胡」吸三件「十字兵」之「傷癒復出」……

三間」打得咁「密」，而「大頭胡」一樣突入「頂波」，證明「大頭胡」嚟禮拜日（廿一號）場波大可以照舊「落草地」搏殺，「教頭洪」指出，打過尋日場波之後，佢亦認爲有機會「否」咗「車房班」出「波總盃」之局，「報」咗「兩和」之「仇」，故此一到咁上下，又將「大頭胡」調番出嚟等佢「抖」吓，由「興仔」（盧福興）入去「頂檔」，另外，「長人輝」祇係佢個「鼻骨」，當然同對「蹄」有關係，而「騎師華」個D「舊患」亦冇晒問題，尋日大致嚟講，三件「十字兵」，既然「有晒……

李司棋拍戲時摔倒傷手臂
洪國華堅持不願裸露
陳秋霞片忙僕僕港台兩地

△李司棋前日拍電視劇時，偶一不愼摔倒地上，昨日情況顯得頗爲惡劣，甚至連移動手臂時，也感覺痛楚不堪，因此要請假在醫生處治療。

李司棋可能最近工作繁忙，精神亦畧感疲倦，因此導致前日的意外。據悉，她摔倒受傷情況雖然要稍事休息，但情況並不嚴重。

李司棋前後在麗視期間，因感到不甚受器重，才毅然重回無綫，現在她正受到重視，目前無綫的長篇電視劇集，她更列爲主要角色人選之一，據說，她此次拍戲受傷，並不感到一回事，因爲她認爲受到重視，縱然受點皮肉之痛，也感到是有價值。

△儘管洪國華有天賦的身段，然而她個性却甚爲保守，爲此她竟失去了不少在外間拍戲的機會，其實電視台基於合約的關係，影片公司縱然邀請她們所演出的角色，其暴露程度也是適可而止。不過洪國華却堅持她的原則，寧願減少一筆可觀的收入，也不接受一些頗爲暴露鏡頭演出的電影。

據說：洪國華參加電視藝員訓練班之前，曾與家人約法三章，不管在任何情況下，她都不能接受裸露鏡頭演出。

△陳秋霞最近很忙，前日剛從新加坡回港，行裝甫卸，昨日又乘程赴台灣，參加總統就職盛典，由於她此次係「香港影劇自由總會」回國祝賀總統就職代表團成員之一。

陳秋霞目前在台灣仍有一部新戲尚待拍攝，她預算俟總統就職盛典後隨即回港，清理私人的事務後，馬上赴台，爲新戲開鏡，由於陳秋霞與無綫的電視特輯，已定於七月初展開，因此她必須於七月前完成了外間所有的片償，然後集中於電視節目的拍攝。

大爆拍鹹片內幕的喜劇

講起色情片，歐洲人拍得最多。早幾年，他們已大拍了，祇因本港電檢尺度太嚴，所以獲准上映者不多。

近年來，因本港電檢尺度放寬，毛片乃告大量上映。究竟毛片是如何拍成的？是不是每一個女演員都樂意露毛？

有些人是樂意露毛，好像愛雲芬芝、羅拉安東妮梨這些大明星；但也有新人不願露毛的，祇因爲上了導演的當，才被迫露毛！

有一部名叫「色情電影」的法國片，就是揭露影圈中的人，如何利用發明星夢的少女去演裸體鏡頭。

「色情電影」的劇情就是描述一家電影公司如何以合約控制新人，如何迫害她們演不願演出的鏡頭。

這部大爆電影圈拍鹹濕片內幕的電影，是由法國玉女歌星羅迪芭拉莎主演。她原是一個模特兒，爲了演「色情電影」而在片中犧牲色相，這是她處女犧牲色相。

「色情電影」是一部走諧趣路綫的色情片，既有養眼鏡頭可看，又有笑料可看，故事奇趣無比。

由於「色情電影」是大爆電影圈黑幕的電影，所以在歐洲公映時，曾受到有關人士干擾，揭言杯葛該片的編導，不請他們拍片。

圖爲「色情電影」片中一個冶艷鏡頭。

銀色手記　夏雲

金漢因緊張變口啞
不爲賺錢爲爭氣

聽金漢在電話裡的聲音就想笑，因有他第一句說話是：「我的喉嚨忽然又啞了。」

怎麼會忽然又啞了呢？他拍「紅樓夢」的時候，事實大小一腳踢，用聲帶的時間特別多，那是「啞得有理」；但最近幾個月較爲清閒，而到了安排影片上映之際再來啞一次，最好的解釋就是緊張過度。

「眞是忽然變啞的，」金漢說，「可能因幾晚睡不好，火氣大的影響。」

「不要那麼緊張嘛，」我說。自己知道這句話說得多餘，每

都得到勝利！

金漢的心理給猜中了，所以，他又說：

「我沒法子不緊張，不爲了賺錢不賺錢，是不想被人『睇死』，我知道，有人等着看笑話哩！」

這是說，如果金漢的「紅樓夢」票房不理想，一度跟他罵戰的人，就會幸災樂禍的哈哈笑了。

金漢凌波定於今天（十八日）赴台，並非對「紅」片的首映日成績「有眼睇」，而是爲了參加總統就職典禮，至少要逗留四天才返港。

對於凌波，她多年不演反串戲了，大家對她這次反串「賈寶玉」的評價如何，說她會比做導演的金漢更加緊張，相信不會錯。

星河晚眺　明明

汪禹續約聲明
一定要掛頭牌

汪禹目前在拍「情俠追風劍」。有一天，有某報說汪禹不滿何夢華修改「情俠」的劇本。要見方逸華談條件。

日昨在化粧間見過汪禹，問起這事，他說：

「對呀！我是有意見呀！因爲現在劇本經過修改，我的戲少了呀！與我原來看的劇本有出入，我要找方小姐談談呀！」

汪禹又說：「修改劇本後，我要到第二十場之後才出鏡，我當然有意見，因爲我續約邵氏時，講好的。」

「講好甚麼？」

「非第一男主角不做。」

「現在你不是第一男主角嗎？」

「當然是。」

「那還有甚麼意見？」

「現在已經沒有意見了，」他說。想想他又說：「有意見……上次，我汪禹說過不再拍刀劍片了。現在又拍了，你們新聞界的指我前言不對後語。要知道，我汪禹是不想拍刀劍片的，但是，公司堅持要我拍，公司說我適合，我總不能堅持與公司對立，所以，接了笑傲江湖，又拍了情俠追風劍，這不是我的錯呀！」

紅了的汪禹，不像以前，很多事都聽從公司意見，公司也不像以前，也別再叫汪禹客串戲了。現在的汪禹，擺明是頭牌小生了。

影視傳真　陳德華

外景因雨取消，改爲拍……！

娛樂圈

在台拍外景順利
許冠文提前賦歸

許冠文日昨自台返港，與他一齊賦歸的，有薛忠雄等。吳宇森則已先行返港。

由於許冠文在台灣的工作，進行得極爲順利，所以工作進度，比預期的要快得多。

許冠文提前將「賣身契」的台灣外景拍竣，本擬在台再逗留數天，不過，由於許冠文急於知道拍出來的底片效果如何，故此急急趕回。

此次在台灣拍外景，收穫極豐，一來外景地點理想，演職員通力合作，工作得非常愉快，其次是：台灣的新聞界朋友對他很好，在他拍攝期間，予以極大助力。其他有關方面，對外景隊亦甚照顧。

許冠文返港後，立即開始黑房剪接與配音的工作。

由於「賣身契」是一部作世界性發行的影片，又是要打開台灣市場的影片，許冠文極爲重視。

許冠文希望以更多時間，攪好剪接和配音的工作。

圈中景　行韋

喜劇須簡煉而不繁贅

以關聰和林偉圖去配余綺霞的「君子好逑」，編導與編劇的表現欠佳，有糟塌演員之嫌。

編導楊健恩，是從麗的過無綫的，此君火候未够，鏡頭用得死板，還得好好磨練。

編劇刻意模倣有些西片的喜劇手法，在日前播映的一集中，反反覆覆的教余綺霞去打翻咖啡壺，以圖製造笑料，渲染氣氛，可惜……

喜劇的對白，需要幽默簡煉，如果講來講去都是那幾句，煩不煩呢？

余綺霞是新人，比較稚嫩，她若要人家讚一句演得好，便得大大努力。

關聰與林偉圖，目前來說，也並非理想的喜劇演員材料，表情牽强而生硬。當然，喜劇演得出色實在不容易，如何去琢磨，是靠個人……

家燕熱情眞誠
使人感到親切

此陣子天天在電視台見到薛家燕，她雖然爲「家燕世界」忙得團團轉，還是保持笑容滿面。薛家燕待人處世的確好本領，無論在什麼情況下，她總是笑容可掬，熱情如一，永遠不會拒人於千里外。

或許你對她「家燕式笑容」之誠意有所懷疑，那你一定未與她交談過；與家燕接觸過的朋友，都能夠感受到她的笑容下那顆眞誠的愛心；與她見過一次面，你或者還會有疑問，她眞的是這樣見微知著，體貼關心？和她見過兩次面，你的疑問準會一掃而空，完全投降於她的熱情和眞誠。

薛家燕是薛家燕，她漂亮，對朋友關心，熱愛生命，處事信心十足。試想想，她若不是擁有這些天賦之優點，以她這把年紀，怎能掙到今天如此地位。

家燕有沒有自滿過？恐怕很難不會，但聰明的她深知成功之道裝不下自我陶醉，所以她天天都在使勁的跑，要登上高峯之高峯！

今日電視節目

佳藝電視台

2.00 教育電視
6.00 開場曲
6.01 世界童話集
6.25 佳視新聞及天氣報告
6.50 觀點與角度
6.55 雪山飛狐
8.05 玉面丹心
8.55 即日新聞精華
9.00 胡章釗俱樂部
9.30 實用英文
10.00 活用英語
10.30 秘書實務
11.00 德文初階
11.30 最後新聞
11.35 素心蘭

麗的第一台

2.20 洛福神探（重播）
3.10 貧與富（重播）
4.00 下午茶（婦女節目）
4.30 大英百科全書精選（重播）
4.55 新一代
5.25 笑咪咪（重播）
5.50 披頭四卡通
6.15 今晚新聞
6.30 香江大茶樓
6.35 奪標
7.00 對症下藥
7.30 小時候
8.00 老友記
8.30 得閒笑一笑
9.00 麗的劇場：鱷魚淚
10.00 新聞、天氣及經濟行情
10.25 觀點與角度
10.30 樂壇特輯：狼根
11.25 愁海花（重播）
12.20 車底猴戲（重播）
（明日節目）
7.00 早晨新聞節目
9.30 專片「落霞孤鶩」張瑛、白燕主演

麗的第二台

4.00 芝麻街
5.00 兒童世界
5.55 英語片
6.20 生活的旋律
6.45 卜紐合劇集
7.15 新聞報導及天氣報告
7.40 洛福探案
8.40 德國足球大賽
9.40 桑稻籬下的林肯
10.40 最後新聞
10.45 觀點與角度
10.55 紀錄片特輯
11.25 午夜電影：冷暖人間

無綫翡翠台

3.00 「密・諜・花」（重播）
3.55 粵片「孝順仔尋寶遇仙」蕭芳芳主演
5.30 「可愛的浣熊」
6.00 警犬阿卡
6.30 新聞及天氣報導
7.00 「觀點與角度」
7.05 「翡翠劇場」：强人
8.00 「國際刑警」
9.00 歡樂今宵
10.30 最後新聞報導
10.45 「鐵男七金剛」片集
11.45 國語片「仇」楊群主演
1.15 英語長片：人面全非
（明日節目）
7.30 粵片「仙鶴神針新傳」（上）曹達華主演
9.00 粵片「仙鶴神針新傳」（下）曹達華主演
10.30 粵片「花蝴蝶三戲飛天貓」任劍輝主演
12.00 「猛龍特警隊」
12.55 午間新聞
1.10 粵片「扭計大姐」鄭碧影主演

無綫明珠台

4.00 英語片
5.15 卡通片
5.30 頑童流浪記
5.55 新聞簡報
6.00 動物生態奇觀
6.25 「歡樂青春」片集
7.00 新聞及天氣報導
7.25 觀點與角度
7.35 音樂特輯精選：柏萊圖奇麗特輯
8.30 無敵女金剛
9.30 明珠九點半「暴君」
11.00 最後新聞報導
11.05 七八年度世界盃
12.05 英語長片：雷牌劍俠

改變演探長形象
嘉倫升級做主管

嘉倫主演的電影不多，然而，他的「探長」形象深刻的印在觀衆心裏，更且導致製片家們找他拍片，邀他演出的角色均是「探長」。

嘉倫對於他自己能在觀衆心中迅速的建立形象，是十分珍惜這個成果，但他亦表示能希望作較多的演出嘗試，不要將自己形象固定在「探長」範圍。

然而，他這個願望，余允抗替他達成了。

余允抗是邀請嘉倫客串演出「國際刑警」之「漢城來客」時，替嘉倫改變了他固定的「探長」形象的，可是，嘉倫接到劇本後，不禁大呼上當，原來，余允抗將他升了級，不要他再當「探長」，而是擔任「南韓國家安全局副主任」，職位比「探長」高得多。

嘉倫表示：「余允抗可眞够朋友，原來如此爲我改變形象，說實在的，倘若不是對余允抗有信心，而劇本又寫得不錯，他可不會接受這個邀請，參加演出呢。」

嘉倫答允了參加「漢城來客」之演出，也就整個人投入拍攝工作，經過整個星期的拍攝錄映，「漢城來客」順利的完成了，余允抗對嘉倫之工作精神、演員道德甚表欣賞，希望下次再有機會合作，然而，嘉倫却帶開玩笑的對余允抗表示：希望下次是眞眞正正的給他改變形象的機會，不要又是再升一級，給他當「局長」算數。

嘉倫客串參加演出「國際刑警」之「漢城來客」，已安排在明（十八日）晚八時在翡翠台播映。

又電視廣播有限公司主辦「業餘歌唱大賽」，將於日內接受參加者報名，爲使各參賽的業餘歌唱好手更詳盡的知道參賽資格，比賽規則及章程，主辦當局昨日下午三時，假港島中環富麗華酒店三樓翡翠廳召開記者招待會，公佈詳情。

英瑪褒曼的千金
安娜演艷情片

一部叫「花心放」的影片，它的主題是每個人對性的幻想。一個名叫蘇絲的學生，爲要向教授交代一篇以性幻想爲中心的報告，於是就向她的一位叔父級長輩下手，當他被問及有否性幻想的時候，他立即假正經的加以否認，但他那一刻所幻想的正是跟性有關的一切，他看到他的姪女及黑人女僕，都變得一絲不掛的樣子，令他感到手足無措。

在片中演蘇絲的，是安娜褒曼。

安娜褒曼，這名字令你想起誰？姓褒曼的著名電影界人士，叫人容易一口唸出來的是英格烈褒曼及英瑪褒曼，前者是曾經紅透影壇的金像女星，後者是瑞典的電影大師，著名導演。安娜褒曼跟英格烈沒有關係，但她是英瑪褒曼的女兒，她跟已去世的第昔加的兒子基斯汀有兩個相同的地方，他們的父親都有響噹噹的名氣，是影壇上的執導者，而他們則同是演艷情片的演員。

金髮披肩的安娜，樣子甜美，惹人喜愛。她的第一部處女電影作叫做「不誠實的美術世界」，初次演戲即以脫星姿態出現。跟着的「的士司機奇遇記」、「花心放」等片，亦循同一線路發展。出生於瑞典，現年廿八歲的安娜，童年時十分野性，父母都管束她不住，十四歲時被學校踢出。她一直認爲演戲會是她最後才選擇的行業，但她自己也想不到，做了多年模特兒後，始終仍是走上……

姬絲汀狄貝露　圖爲姬絲汀狄貝露在「艾曼妞環遊世界」中一個鏡頭。這是一部風趣輕鬆的有味電影，有大膽鏡頭，也有令人回味的情節。

交投稍見減縮

今晨股跌

經過兩日的轉升之後，股市今晨再呈現拉鋸之戰，除少數個別股份續見上揚之外，大部分股份成價都見呆定，且呈軟弱之勢。開市之初，買賣雙方已出現拉鋸的現象，僅十餘股份交投較活躍，其他大都呈平淡呆滯，及至中段，若干大價熱門股份受賣盤的壓力而見輕微低緩，但亦經在一價位左右而已，但幾隻細股份則見頗為活躍，十一時後而至收市之際，市況變化不大，但買家則較為佔優勢，致於收市之際，都見稍低一價位左右易手。

十一時恒生指數報四六〇·四三，較上日的四六〇·八一低〇·三八。

晨市出現拉鋸的現象，市內人士認為主要在於好淡雙方都未有足以利用的消息，而且在兩日的上揚之中，實在並未有實質性的事件，故此，市內人士在急揚之後，即出現觀望，再加週前低價入貨人士，到此時急速收割，致使市道稍揚，即又出現觀望及套現的現象。對於此種情況，或可以說明，現時市內人士已經逐漸對收市的變化有了較冷靜的態度。

不過，一般市內比較樂觀的人士仍然相信在現階段的股市，仍有上揚的餘地，正如日前所提出，本港某著名經紀亦曾作此推測，甚至預言可見五百大關。無疑，在此時，作出上述預測，相信是不會太過份的，問題是市內人士落行情況及一般淡家的行動而已。同時，在現階段一般大戶仍然未有再落行的明顯跡象，他們是候機而動抑或是候機放出早期低價貨？

在今晨的交投中，滙豐銀行成十五元二角，低一角，九倉初成十九元二角，後以十九元收市，低兩角，置地由七元九角低至七元八五收市，低一價位。新世界低兩仙。

均益倉表現勁，最高成十六元六角，而後以十六元半收市，較上日升兩角，城都地產最高爲一元二二，收市成一元一九，較上日再升兩價位。

恒生中午指數
四五九·六二
跌一·一九

遠東中午指數
二二三七·〇一
跌一〇·七八

金銀綜合指數
四〇四·九九
跌〇·七八
金指數
四二二·六七
跌〇·四六
銀指數
三九八·六三
跌一·四九

上午成交總額

香港：八、一八〇、〇〇〇元
九龍：一二、二〇〇、〇〇〇元
遠東：一二、六五〇、〇〇〇元
金銀：一〇、六六〇、〇〇〇元

（昨日指數）
恒生：四六〇·八一　升二·八五
遠東：二二四七·七九　升一七·四五
金銀：（綜）四〇五·七七　升五·四七
（金）四二三·一三　升二·六〇
（銀）四〇〇·一二　升一一·六五
全日成交總額：七千零五萬元

澳洲政府決定放寬鞋類進口

港鞋類出口額將增加

澳洲將放寬鞋類進口。對港鞋類出口商亦有利。

根據澳洲海關官員消息透露，澳洲政府已把今年七月至十二月的鞋進口額放寬。這些進口額，在澳洲政府協助澳洲紡織工業、製衣工業及製鞋工業的三年計劃之內。

新的進口額，至少在每一個半年限額實施前一個月發表。

紡織品和成衣的進口額，很快就會發表。除了價值低於卅五美仙的革帶之外，所有的鞋都依照限額進口。新的限額，將會比一九七八年七月開始的期限的原來限額增加百分之十，價值在卅五美仙以下的鞋，今年下半年的進口額，將會比基本限額水平增加百分之廿。

鞋的進口額放寬後，意味着今年下半年的進口如下：皮面鞋二百一十萬對，非皮面鞋八百二十三萬對，每對價值低於卅五美仙的綁帶拖鞋一百八十萬對，每對價值高於卅五美仙，但低於二元的綁帶拖鞋一百一十六萬八千對。

今年一月份港製鞋類輸往澳洲總值達二百零九萬元，比去年同月的二百二十一萬元，下降百分之五。

從紀錄顯示，自從澳洲限制鞋類進口之後，港製鞋類出口總值即見下降，可見，澳洲限制進口嚴重打擊本港。

股市經濟版

今年玩具禮品展覽

百一十家廠商參加

【本報訊】「香港玩具及禮品展覽會」的主辦人貿易發展局昨日宣佈：申請參加今年展覽會的反應極為熱烈。約有一百一十家本港玩具及禮品廠商和出口商，已經簽署參加第四屆展覽會的合約。

貿易發展局一位發言人說，另有二十餘位玩具及禮品商人表示有興趣參加這個展覽會。

一九七八年的「香港玩具及禮品展覽會」，將採取與去年相同步驟，即是以個別展覽室陳列出各類展品。「怡東酒店」再次成為展覽場所，並且四層樓的房間已被租下作為展覽室。

該發言人說：「許多參展商號預定的房間超出一間，但是，由於面積有限，因此今年的許多參加者之中，只有一小部份有機會獲得一個以上的房間。為了同一原因，遲來報名者，今年均被婉拒參加。一九七七年的展覽會有一百四十四家商號參加，買家到場參觀者有三千六百一十七人。此數字顯然較一九七六年的一百一十五位參展者及二千七百零六位買家為多。」

貿易發展局除了為參展商號安排他們喜愛的個別展覽室，方便秘密會談生意外，並且將舉辦一項集中展覽，陳列項目包括精選的港貨。這項陳列，旨在給予買家們一個預先參觀的機會，並給他們一個概念，可以預料在個別展覽室內陳列的將是些甚麼產品。

香港去年銷出玩具總值三十億元，較前一年增加百分之廿八點三。這些玩具佔了香港總出口百分之八點七。今年第一季，香港玩具的輸出總值為五億三千一百九十萬元，比一九七七年同時期下降了百分之七。

截至去年年底為止，香港共有一千六百二十九家工廠，僱用了四萬七千五百九十位工人，從事玩具的生產。

銀行同業今晨拆息
四厘八七五
五厘

港幣實際匯率指數
（昨日）
一〇四·八
平

美國太平洋財務

發行港元存欵証

【本報訊】大通亞洲有限公司、新鴻基國際有限公司與廣東銀行有限公司昨宣佈，三家公司正為美國太平洋財務有限公司「SECURITY PACIFIC CREDIT (HONG KONG) LIMITED」安排，發行由美國太平洋公司（SECURITY PACIFIC CORPORATION）擔保之港元存欵證。

美國太平洋財務有限公司為接本港註冊之受存欵公司，由美國太平洋公司佔有百分之九十權益，廣東銀行佔其餘百分之十。美國太平洋公司為美資公司，並為美國太平洋銀行（SECURITY PACIFIC NATIONAL BANK）之控股公司，於一九七七年十二月三十一日結算之綜合資產總額，為一百八十七億美元，是年度除稅後純收益逾一億美元。

美國太平洋財務有限公司將發行一年期港元存欵證，吸收港元存欵，週息六厘二五，半年派息一次，由一九七八年五月二十四日起計，存欵證每單位為港幣十萬元。

[illegible]欵證利息，毋須扣除香港利息稅。新鴻基國際有限公司有意促成該存欵證之第二市場買賣。

金融

國際金價榮辱互見

美元平穩英鎊扳昇

加息八角尾盤九八四·五

【本報訊】週三外圍金價走勢，榮辱互見，買家在倫敦市場見活躍，但尾盤在加拿大及紐約均露疲態。美元則見穩，英鎊報升。

週三倫敦金價頭盤報一七六·四〇，中盤報一七七·五〇美元，中盤掛出後造價入價報一七七·二五美元，出價報一七七·七五美元，實則上出入價均比前市升兩元二角半。

本港金市，前市尾盤為九八四·二，今晨，開市報九八三·〇，最高報九八六·四，最低報九八二·三，收市價九八四·五。息價前加息八角〇，上牌現貨交收共一千一百兩，公價定九八五·〇。收市價比前市升三角。今晨外圍行情走勢不定，港市走勢上落亦不大，人心觀望。

週三外圍行情，金價方面：倫敦報一七七·五〇美元（升一元七角），瑞士入價報一七七·二五美元，出價報一七八·〇美元（升一元七角半）。巴黎報一七八·一九美元（升一元二角）。加拿大期貨報一七八·五〇美元（跌四角），美國紐約報一七七·二〇美元（跌四角）。英鎊方面：倫敦轉讓鎊報一·八一三二美元（漲兩錢八厘），美國告老士報一·八一五五美元（漲六錢）。

美鈔平穩，大鈔報四·六五三，首鈔報四·六四九。美電最高報四·六六三，最低報四·六六〇。日元企穩，大紙報二〇四·〇，細紙報二〇三·〇，台幣報一二〇·〇，西德馬克報二一七·五。法國法郎報九八·〇。瑞士法郎報二三三·〇。荷蘭報二〇三·〇。

本報獨家報導 英美加黃金期貨市價

加拿大溫尼伯黃金最近期貨收盤：（七月份）
週三每安士報 178.50美元
（下跌0.40美元）
美國紐約週三收市價　（六月份）
177.20美元　（下跌0.40美元）
倫敦金價收市後掛牌：
×週三每安士買入價×週三每安士賣出價×
177.25美元　177.75美元
（上昇2.25美元）（上昇2.25美元）

雖然上月中大幅度標升

美股仍然飄忽不定

近期買單源源擁進證券商行，個人小戶當然不少，然而主要擁場客還是互惠基金、退休基金及外資戶口等投資大戶。截至四月廿八日一週內，紐約股市總成交額二億零一百萬股，與上一週歷來最高紀錄比較，不遑多讓。

正如某投資服務公司所謂，海外人士對美國人克復經濟困難信心漸復，比較起來，本國投資界雖似猶豫未決，但對股市興趣已日見濃厚。上至一國元首之卡特總統亦曾就近週股市表現發表談話，據稱，股市上升實拜當局致力壓制通脹，及衆議院正視能源問題所賜。

事實上投資心理已改變向好，雖然近期市況間有回挫乃在所不免，但淡氣已過，亦確有跡象可見。自從杜鍾斯工業股平均指數於二月廿八日跌至近期底點以來，造價逐步回升，於今已先後上揚九十五點，升幅相等於百分之十三。然而華爾街祇管上升，好景能夠維持久暫，不少人仍希望得個確實答覆。關於此方面，有一點值得大家緊記，即使杜鍾斯平均工業股指數霎時升至九百點，其實亦非天大事情，比起一九七六年九月之一零一四點七九指數，相去還有一百點之多。

據紐約培基證券公司指出，股市近期升勢究屬好市先兆抑或誘人陷入熊市的圈套，在現階段妄下斷言尚屬言之過早，但姑勿論如何，目前股市[illegible]

[illegible]明朗，踏入仲夏股市將再度上升，但年底前又步武國內商業衰退回落，不過十至十一月間可望得見底點。

股市升勢過急自然難免有回吐拋售而至出現短期性下挫，就以四月底為例，憑着聯邦儲備局一句收緊信貸，當日杜鍾斯指數便回落十點。在這種迴旋不定市況下，當然小心駛得萬年船。某市場分析家指出，沾手股市首要成功條件在於懂得將市場視為對手，隨時提高警覺。未來數月，猶須額外小心，市道上升時固有獲利機會，但在短期升勢後，隨時亦有止升回跌可能。

從來市場動向決定於基本因素之上，股市能否繼續上升在一定程度上有賴於過去拖低市道之基本因素是否有翻身轉機。以目前論事基本因素未有實際改觀。

譬如通貨膨脹情形，於今不但未見改善，更有跡象續趨惡化。說到外貿，雖然石油入口稍有減少，迄今逆差數字依然龐大。同時，由於美元仍算疲弱，聯邦政府財政收支赤字相信暫難認真改觀。

[illegible]出，以歷史標準而言，目前股價仍屬偏低，不但股票及債券息率差距乃多年來最低，市面閒資亦甚為豐裕。

持有派息普通股能夠抵禦不斷上升之生活消費壓力，這點許多投資人士都已注意得到。據某商業服務公司研究結果，要能趕上通脹步伐，最佳一種辦法就是持有股息經常提高之公司股，而目前大家斤斤計較的也就是股息。當局修改稅制後，股息變重稅負擔可能減輕，屆時股息優厚的股份說不定就此高升。

另據其他市場權威人士意見，雖然許多優秀股過去曾價格低廉，但此類股票潛力驚人，來日股價止跌回揚時，股息亦自然抬高。事實上，過去七、八年內股息增幅前後超過一倍之股票不下五十種，足可抵禦期內消費物價漲幅有餘。

今天市場股份式式俱全，從事短綫投資者，大可選購短期收益率偏高股份；對愛好長綫投資人士，市內亦不乏遠期上升趨勢良好的股份。

據大部份金融專家判斷，雖然股市時起時落，短期動向亦不易捉摸，但選購範圍廣濶、管理完善的公司股，長綫而言終歸有利可圖。

股市指數升四點餘

【紐約十七日美聯社電】星期三紐約股市連續第六天上揚，扭轉開市初期拋售之風，指數升至八個月來高紀錄，交投相當活躍。

杜鍾斯卅種工業股市平均指數於開市後半小時跌二點六零，紐約證券交易所的上升股數與下跌股數相差不遠。

據分析，投資者乘近日股價上揚，在開市初期出現獲利回吐，但，接近上午收市時，買家又轉行入市，結果將股市推高。

杜鍾斯卅種工業股平均指數升四點零七，收八五八點三七，在過去六日來上升了卅六點三。

紐約證券交易所上升股數與下跌股數是八比七。

成交總額達四千五百四十九萬股，比前市的四千八百一十八萬股略為減少。

紐約證券交易所普通股綜合指數升零點一五，收五五點六八。

【倫敦十七日美聯社電】星期三倫敦股市下跌，交投淡靜。

金融時報卅種工業股平均指數跌零點七，收四八零點三。

美國股票走勢指數

【紐約十七日美聯社電】美國股票走勢指數：

種類	開市	收市	前市收市比較
工業股	八五二·六五	八五八·三七	升四·零七
運輸股	二二九·五零	二三一·二五	升一·六零
公用股	一零四·零九	一零四·零六	跌零·零三
普通股	二九一·九八	二九三·六五	升一·三一

倫敦歐洲美元利率

	出價	入價
隔晚	七又一六分七	七又一六分五
週四至週五	二一又二分一	二一又八分三
七日定期通知	七又二分一	七又八分三
一個月	七又一六分三	七又一六分一
二個月	七又一六分一一	七又一六分九
三個月	七又一六分一三	七又一六分一一
六個月	八又四分一	八又八分一
九個月	八又八分三	八又四分一
一年	八又一六分七	八又一六分五
三年	八又四分三	八又八分五
五年	八又八分七	八又四分三

（註：上述利率為五月十九日之定價。新鴻基證券提供。）

新鴻基國際委策劃經理

【本報訊】新鴻基證券有限公司附屬新鴻基國際有限公司宣佈，委

收市價格

【倫敦十七日美聯社電】星期三各地黃金收市價（每安士以美元計）：倫敦：一七七·八零；巴黎：一七八·一九；法蘭克福：一七六·四四；蘇黎世：一七七·六二五；香港：一七四·二零。

昨日交投最暢股份

昨日十種成交最多股票

股票	成交股數
新鴻基証券	6,652,000
成都	1,615,500
港燈	948,747
置地	684,200
和黃	573,678
新世界	544,000
太古B	527,500
大昌	505,000
太古A	426,400
大生	401,000

日股止跌回揚

市況榮辱互見

東京股市

【東京訊】五月十七日，東京股市經過昨日的大幅調整後，早上轉為上揚，成交則告緩慢。一般高價電器股、化學股、橡膠股、光學股和鋼鐵股都作有力的反彈。

在另一方面，食品股、棉紡股和投資股都告下挫。收市時，東京杜鍾斯指數升二一點二九，收五四四零點一二。成交總數共二億五千萬股。

新市場指數升零點五零，收四零八點三一。

五月十七日收市價：
本田汽車：五八零。
星辰表：四二二。
藤澤：八五一。
日立製作所：二三九。
松下電工：六五零。
三菱地所：三八五。
三井地產：三三零。
大成建設：二二七。
新力：一七九零。
日本石油：六四零。

商品期貨市行情

原棉（全日共成交二十五張）

月份	開市價	最高價	最低價	收市價
五月	——		——	55.63
七月	59.20/59.00	59.05	59.00	59.00
十月	——		——	60.30
十二月	61.30/61.20	61.36	61.24	61.35
明年三月	——/61.40		——	61.95

原糖（全日共成交四張）

月份	開市價	最高價	最低價	收市價
七月	7.50/7.20	——		7.30
九月	7.76/7.52	——		7.61
十月	7.77/7.65	——		7.70
明年一月	8.10/7.90	——		7.95
明年三月	8.65/8.50	——		8.53
明年五月	8.80/8.65	8.75		8.68

每日公定現貨糖價七點一五美仙

昨漲幅最大股份

股票	前收市價	昨收市價	百分率
新鴻基地產	1.45	1.75	13.64
鉴利	0.42	0.45	7.14
模漢置地	0.30	0.32	6.67
紅寶石	0.84	0.89	5.95
城都地產	1.11	1.17	5.41
海港工程	0.60	0.63	5.00
麗新	3.50	3.675	5.00
中華巴士	36.75	38.50	4.76
南海	32.00	33.50	4.69
四海地產	1.75	1.83	4.57

昨跌幅最大股份

股票	前收市價	昨收市價
財務地產	0.54	[illegible]
英之傑	2.55	[illegible]
和寶	1.77	[illegible]
永安公司	3.35	[illegible]
夏利文	0.70	[illegible]
聯邦B	0.365	[illegible]
會德豐A	2.475	[illegible]
廖創興	1.03	[illegible]
連卡佛	5.25	[illegible]
亨隆地產	1.27	[illegible]

談股

太古洋行的前途

七七年度上半年純利八千五百萬元，下半年純利一億元，全年為一億八千五百萬元，成為破紀錄盈利數字。記得該公司七三年度純利僅為三千七百九十萬元，在短短五年間，純利增加接近四倍，由此可見該公司在過去五年間業務盈利增長之速。

下列數字是該公司在近五年間的盈利紀錄，以近三年盈利增長最速，計七三年度純利三千七百九十萬元，七四年度純利五千一百零三萬元（較上年度增加百分之三十四點六），七五年度純利七千三百三十三萬元（較上年度增加百分之四十三點七），七六年度純利一億二千五百五十四萬元（較上年度增加百分之七十一點二），七七年度純利一億八千五百萬元（較上年度增加百分之四十七點四），以古太洋行的盈利數字作為排列次序，該公司應在本港列為第四大商業機構才對。

太古洋行七七年度業績增長異常可觀，全年純利較上年度增加百分之四十七點四左右，從任何角度看都不能否認這是一項理想的增長率。

太古洋行能夠取得如此優良的業績，並非一朝一夕，而是經過多年來的改革及把握投資的成果，過去太古洋行的主業是修船及造船，業績經年保持在一個穩定的水平，無法作突破性的增長，但太古看準本港的地產業蓬勃的時刻，利用其在鰂魚涌的船塢土地興建寵大私人屋邨，利潤遂能夠突然大增，相信在今後三兩年間，太古洋行仍有賴地產方面的收益而保持高額的盈利紀錄。

該公司目前以地產業方面收益最為龐大，依次是民航及酒店業務、製造業務、修船業及海洋開發業務，在整體純利之中，地產業方面所提供的收入佔百分之四十五，是一項相當大的比重。民航及酒店業務收益佔百分之二十八，製造業方面佔百分之二十一，修船業方面佔百分之五點七，海洋開發業佔百分之零點三而已，但值得提出一點的是海洋開發業務在來年的收益可能倍增。

地產業方面，該公司持有太古地產百分之六十五點五七，而太古地產則主要是負責發展太古城，除此之外，太古地產尚有多少售地利潤，七八年度估計太古地產獲利一億三千萬元左右，太古洋行可多得八千五百萬元。

民航及酒店業務方面，七七年度該業提供五千一百八十萬元純利，以該公司附屬的國泰航空公司業務的增長情況及旅遊業的持續旺盛推算，七八年度該業可為太古洋行提供百分之十五的增長率，即六千萬元左右。

製造業方面，七七年度提供三千八百八十五萬元，主要是糖價持續低價，而其可口可樂、雪碧及發達汽水深受歡迎，相信七八年度可增長百分之十，即四千二百七十三萬元左右。

修船業方面，該業務日漸式微，七七年度提供一千一百一十萬元利潤，七八年度相信仍維持此一項紀錄。

海洋開發業務方面，七七年度提供一百八十五萬元，七八年度由於增設一座鑽油台，利潤可望增加一倍，原三百七十萬元。

以上述各項業務七八年度的利潤估計，太古洋行七八年度純利將為二億零二百四十三萬元左右，較七七年度增加百分之九點四，由此可見太古洋行在七八年度的盈利增長是較為放緩一點，主因是地產業方面收益不能有突破性的增加。

七七年度再次送紅股，每五股送一股，目前太古洋行約有三億八千二百萬元股左右（將B股化為A股計算），以七八年度純利二億二百四十三萬純利計，平均每股盈利為五角三仙，現價七元，市價盈利率為十三點二倍，並不算過高，估計七八年度約有增息可能，全年每股派息可達二角五仙，息口五厘，也算不俗。

太古洋行在太古城發展完成之後，地產業方面的收益可能有銳減之可能，該公司實應預早調配其未來發展計劃才對，筆者以為太古糖廠或國民漆廠的地皮可作發展之用，同時太古水塘亦可列入長期發展的目標之一，而太古似應增加租金方面的收入，將住宅單位出售，地下舖作收租用，一如城都地產，作為改善其盈利之質素。

上午金融行情表

五月十八日（星期四）

（九九K金價）　（加息八角）
開市 983.0　收市 984.5
最高 986.4　最低 982.3

（美鈔）　（美電）
最高 4.653　最高 4.663
最低 4.649　最低 4.660

人民幣外匯牌價 入36.67 出36.49

（歐洲金價）
倫敦（每安）177.50美元（升一元七角）
瑞士（每安）178.00美元（升一元七角半）
巴黎（每安）178.19美元（跌一角二仙）

（英鎊）
倫敦轉讓鎊 1.8132美元（漲兩錢八厘）
美告老士鎊 1.8155美元（漲六錢）

（雜幣）

幣種	價
日元（每萬計）	204.00
台幣（每千計）	120.00
菲幣（每百計）	60.80
新加坡大紙（每元計）	1.95
西德馬克（每百計）	217.50
法國法郎（每百計）	98.00
瑞士法郎（每百計）	233.00
荷蘭（每百計）	203.00
加拿大紙（每元計）	4.17
澳洲元（每元計）	5.20
正鎊（每鎊計）	8.53
葡幣（每元計）	0.92

工商晚報上午股票成交報價表

類別	股票名稱	最高價	最低價	收市價
銀行	滙豐銀行	15.20	15.20	15.20
	友聯銀行			
	恒生銀行			146.00
	海外信託銀行	2.575	2.55	2.575
公用	九龍電燈	21.50	21.40	21.50
	九龍巴士	4.925	4.925	4.925
	中華巴士			
	中華煤氣	20.70	20.60	20.60
	香港電燈	4.50	4.475	4.475
	香港隧道			11.60
	電話公司	30.00	29.90	30.00
倉塢航運	九龍倉	19.20	19.00	19.00
	均益倉	16.70	16.30	16.60
	油蔴地小輪			
	中華造船廠			
	亞洲航業	4.20	4.20	4.20
	東方貨櫃	3.275	3.250	3.275
	寶福			
	會德豐船務（A）			
	信德			
	維達航業			
	華光航業	3.20	3.20	3.20
工商企業	和記黃埔	4.50	4.475	4.475
	怡和公司	13.30	13.30	13.30
	會德豐（A）	2.45	2.45	2.45
	會德豐（B）			
	太古洋行（A）	6.45	6.40	6.40
	太古洋行（B）	1.23	1.22	1.23
	和寶			
	仁孚			
証券投資	聯邦（A）	1.87	1.87	1.87
	聯邦（B）			
	寶光	2.225	2.225	2.225
	菲立斯	0.15	0.147	0.15
	怡和證券			6.75
	新鴻基証券	1.75	1.72	1.72
	[illegible]			6.10
地產	置地公司	7.90	7.85	7.85
	新世界發展	1.55	1.54	1.54
	大昌地產	1.33	1.32	1.32
地產業	永泰			
	合和地產			
	和記地產	8.30	8.30	8.30
	長江實業	6.80	6.70	6.75
	兆景祥			
	新鴻基地產	6.05	6.05	6.05
	嘉年地產			
	城都地產	1.21	1.18	1.19
	王集團			
	華光地產	0.80	0.80	0.80
	建煌新記			
	廖創興			
	太古地產	3.175	3.125	3.125
	信託公司（A）			
	信託公司（B）			
	鷹君			
建築業	大新公和			
	安達臣大亞	3.05	3.025	3.025
	青洲英坭	18.80	18.80	18.80
	保華	2.05	2.05	2.05
	新昌			
	海港工程			
	信昌			
紡織製衣	長江製衣			
	南聯實業	2.60	2.60	2.60
	南豐紗廠			
	南洋紗廠			
	鱷魚恤			
酒店百貨及其他	大酒店			
	美麗華酒店			
	海港公司			
	凱聯酒店	2.925	2.90	2.90
	城市酒店			
	生力啤	12.40	12.40	12.40
	屈臣氏			5.40
	連卡佛（A）			
	和黃優先			1.02

阿敏指摘坦桑尼亞 重兵壓境企圖侵略

【內羅畢十七日合衆國際社電】烏干達總統阿敏，今日指摘坦桑尼亞軍隊於他們兩國共同邊界地區集結，此舉有可能是向烏干達發動進攻。

阿敏要求蘇丹總統尼米尼及利比亞總統卡達菲干預烏干達與坦桑尼亞邊界激起的惡劣局勢。

烏干達電台廣播阿敏的一份聲明說：總統正催促各國領袖從中斡旋，「假如他們插手處理的話，邊界局勢可以恢復正常。」

阿敏說坦桑尼亞軍隊刻正在基加迪鎮出現，該區正是三蘭港於一九七二年入侵烏干達的地方。

阿敏這項指摘，使觀察家感到驚訝，最近數月來，阿敏正設法改善與三蘭港的關係。

傘兵部隊收復高維茲機場
扎伊爾軍全力反撲金沙沙省
美軍仍然受命隨時飛援

【金沙沙十八日合衆國際社電】經過三小時惡戰後，扎伊爾的傘兵部隊，已克復了於五月十二日落入叛軍手中的高維斯機場。

該機場的收復，可能証明是莫布圖總統的軍隊，在去週與四千名以安哥拉爲基地的流亡部隊作戰的轉捩點。該批流亡部隊，透過桑比亞北部楔入盛產銅礦的金沙沙省。

但西方國家的首都，則愈益擔心住在該銅礦與鈷礦生產中心高維斯的三千名白人的命運。

據法國外交界人士報告說，喝醉酒的叛軍，在街上游蕩，他們行爲野蠻而滿懷仇恨，比利時總理泰迪曼說，可能已有數千名外人被殺害。

據扎伊爾官方通訊社報導說，第一一一精銳傘兵營，星期二日在高維斯附近空降，克復了五月十一、十二晚深夜在叛軍突襲時失陷的機場。

傘兵是於星期三晚六時半克復機場的。扎伊爾通訊社說：「叛軍無法抵擋扎伊爾軍隊的砲火」

該機場是扎伊爾空軍的基地，叛軍曾說他們破壞了五架戰鬥轟炸機，兩架直升機和六架軍用運輸機。

【華盛頓十七日美聯社電】美國防部一位高級官員週三說，美國陸軍今兵約一千五百名，仍然處於戒備狀態，「因爲我們無法肯定無須採取營救行動。」

該位官員對記者說，第八十二空運師兩個營，仍在北卡羅萊納州的柏立堡處於戒備狀態，因爲一些美國人仍留在扎伊爾的柯威茲區。該地是扎伊爾政府軍和叛軍發生的戰鬥的中心地區。

美國務院於今天較早時宣佈，有七十七名美國僑民——一間美國建築公司的僱員及家人——已乘直升機及貨車安然撤退，但仍有十一名美國人留在戰區。

一位高級官員說，現在似乎已沒有立即展開橫越大西洋的營救行動的必要。

他暗示，如果其他國家，例如法國及比利時提出要求，美國願意提供空運及後勤支援，協助撤退他們在柯威茲地區的數百僑民，但又表示，美軍出動採取這種行動的可能性甚微。

俄喉舌否認 介入扎伊爾

【莫斯科十七日美聯社電】蘇俄塔斯社稱：蘇俄被指牽涉在扎伊爾戰事中是一個「荒謬的捏造。」

塔斯社表示：該等消息在西方刊載。塔斯社說：「蘇俄沒有，甚至就連一個持械的蘇俄人也沒有在扎伊爾領土中。」

差利遺體經已尋回 兩賊會勒贖六十萬

【瑞士洛桑十七日法新社電】警方今晚在此間的一個記者招待會稱，盜去差利卓別靈遺體的賊人，曾向他的家屬勒索贖金六十萬美元。

警方昨日已逮捕該兩名盜屍賊，據謂是兩名東歐政治難民，警方是向二百個電話亭安裝偷聽器，破獲盜屍賊的。

據說曾有兩次企圖送交贖款，但是兩賊均不敢前往收取，賊人一名是保加利亞人，一個是波蘭人，最初索取六十萬美元，後又改爲六十萬瑞士法郎（卅萬美元），最後是五十萬瑞士法郎（廿五萬美元）。

同時，今晚據消息靈通人士說，差利的遺體將再葬在維韋村，他的遺體是在該處被盜的。

盜屍賊昨日被捕，差利棺柩今日凌晨在諾維爾的一處空地掘出，遺體收藏在此。

美衆院投票通過 保留中子彈撥款

【華盛頓十七日美聯社電】美國衆議院週三以壓倒性姿態，否定企圖剔除用作生產中子彈的款項，卡特總統曾拒絕部署中子彈。

上述投票以三〇六對九十票，維持卡特總統上月宣佈不製造這種武器及尋求蘇俄在軍備方面作出讓步的決定。

上述刪除製造中子彈頭基金，是作爲由十月一日開始的財政年度，撥款廿九億美元，作爲維持及現代化美國核武之用的法案的修訂。

該法案未有說明撥若干基金作爲製造中子彈武器，它稱，假若卡特認爲製造中子武器，可令國家獲得最佳的利益，那麼他可動用該法案所批准的基金來製造中子武器。

可避免。」

卽將成爲王后的莉莎 圖爲將與約但國王胡辛成親而爲他的第四任妻子的依莉莎白夏拉貝小姐，她是前泛美航空公司總裁的千金，現年廿三歲。

衣索匹亞派遣坦克 赴厄立特里亞鎮壓

【貝魯特十七日路透社電】衣索匹亞今日增派坦克及部隊前往戰場，因爲據報它在具戰略性的紅海省份厄立特里亞搞叛亂份子時，遭遇頑抗。

爭取厄立特里亞脫離衣索匹亞獨立的游擊隊報導在阿斯馬拉西部有激烈的地面行動，同時表示衣索匹亞戰鬥轟炸該省各地面炮艇則在沿紅海海岸向目標發炮射擊。

以大馬士革爲基地的厄立特里亞通訊社報導：游擊隊曾擊退衣索匹亞部隊，不過未有說明在何處。它稱：由於戰事激烈，故此衣索匹亞部隊無法抬走在作戰區陣亡的將士。

「厄立特里亞解放陣線革命委員會」發言人稱：已有更多坦克、裝甲車及部隊由阿斯馬拉推進至該市西部的戰場。

雖然未能獲得確實的詳情，然而戰事似乎集中於阿斯馬拉以西六哩的阿迪托克里。昨日，衣索匹亞第二師阿斯馬拉軍營四萬名軍人其中一半數，均已推進往阿迪托克里。

反對成田分子警告 航空旅客自負安全

【日本成田十七日美聯社電】反對成田機場開幕的一批農民與急激分子領袖今日說，在星期六以後前赴東京新國際機場的航空旅客，生命由自己負責。

「反機場聯盟」的六十八歲領袖戶村說：「警察不能保証在機場的搭客的安全。」

他在智見機場範圍的一處由農民及急激派分子扼守的障礙物前，對一批記者說：「倘若政府堅持星期六日開放機場，三月廿六日的進攻機場控制塔的重演，不

抗議糧食汽油加價 秘魯全國騷動示威

【秘魯．利馬十七日合衆國際社電】秘魯各地週三連續第三天發生騷亂及示威事件，以抗議軍政府提高糧價及汽油價格百分之五十。

政府發言人說：胡路科市已恢復平靜。該地在週一及週二的騷亂中有四人喪生。

最嚴重的暴亂發生在近岸的特茲該市及山區的古索市——秘魯的主要旅遊中心。

第二大城阿里巴市，陸軍週三出動恢復秩序，裝甲車在市中心巡邏，主要建築物均由荷槍實彈的士兵守衛。

亞圭巴賽車場的大看台發生火警，相信是政治恐怖分子縱火。警方已着手調查眞相。

寮國反共軍施突擊 殲十四俄軍事顧問
永珍外交界表示未有所悉

【寮國永珍十七日美聯社電】今日在此間與外交界人士接觸，對於泰國一報紙報導，寮國反共軍，在一次伏擊中擊斃十四名蘇軍事顧問及一名北越司機之說，并無所悉。

英文「泰國世界日報」今日刊稱，伏擊蘇俄軍事顧問，是昨日在寮國首都郊外發生的。

在曼谷的軍事當局說，他們是從泰寮邊界的辦事處接獲此事件報導的，但未能証實，因爲并沒有寮方的可靠消息。

在泰國的熟悉寮國的外交人士說，此報紙的消息來源，可能是寮難民或在泰國內的叛軍，後者過去常把錯誤或過度誇大的消息，通知泰官方。

比利時總理透露 扎伊爾七天內戰 數十名外僑喪生

【布魯塞爾十七日合衆國際社電】比利時總理田狄曼斯今晚稱：在七天的扎伊爾內戰中，被叛軍佔據的產銅市鎮高維茲，白人居民中有「數十人喪命」。

田狄曼斯出席一個爲應付當前局勢的緊急內閣會議時說：「來自沙巴省最新消息情況十分紊亂，數十人丟掉性命，祇是零散激戰。」

「最新消息謂：在高維茲街上有激烈戰鬥。」

【布魯塞爾十七日路透社電】比利時外交部長西蒙納今日表示：扎伊爾南部高維茲鎮的叛軍，到處搜尋法國人。

西蒙納告訴國會謂：在該鎮的歐洲人普遍十分危險，因爲叛軍很難分辨出法國人與歐洲人。

他指出沙巴省的戰事

日激進分子投彈 數輛警車被焚毀

【東京十八日合衆國際社電】當局稱：數輛警方電單車及汽車週四被相信是反對新東京國際機場的激進分子埋放的燃火裝置燒毀。

週四早晨較早時在東京及附近地區的兩宗意外事件中，上述四輛電單車及一輛小型汽車被焚毀。

他們稱：上述兩宗意外事件發生在同一時間

日軍機撞山 12死一失踪

【東京十七日美聯社電】防衛廳今日稱：日本海上[illegible]的一架反[illegible]撞向四國西部的山脈，機上十三名機員有十二人喪生，一人失踪。它稱：該架四引擎PS一型飛機在進行慣常的晚間飛行訓練後返回基地途中，週三晚在四國島高知縣發生撞山事件。

魁北克省揚言發行獨立貨幣 加拿大元暴跌

【紐約十七日路透社電】加拿大元今日在此間的外匯市場劇跌，因爲魁北克政府一部長說，該省將自己發行鈔票，如果它獨立的話。

加幣在今日上午開市時，在熱烈的交投中，從每元兌美金九角零三分跌至八角九分八五。

銳跌是對魁北克財政部長巴里索昨日在滿地可的一個學術講座，發表演說後的反應，他說：「如果該省脫離加拿大成爲獨立，魁北克將放棄加元。」

外匯商人說，這項談話再提醒神經過敏的投資者與大公司，注意加拿大的政局，及魁北克獨立經濟的變化。

阿根廷召見西德法大使
聲明不准武裝人員陪隊入境

【布宜諾斯艾利斯十七日法新社電】阿根廷外交部今天召見西德及法國大使，把阿根廷軍事政府對一些報章的報導消息，表示不悅，報章稱西德與法國的武裝警衛，將會分別陪同他們參加世盃大賽的足球隊員前來此間，保護球員安全。

據阿國政府發表的一份聲明說：配備任何種類武器的人士，一律不得進入阿根廷，至於世盃大賽舉行期間的一切保安措施，全部由阿根廷保安部隊擔承。

西德內政部長也曾表示：他們將採取適當的安全措施，保護他們的國家代表隊，但沒有透露詳細情形，西德報章推測將有十名配備武裝的西德特別警衛，陪同國球員，一同飛往阿根廷。

法國體育部長稱：爲了確保球員安全起見，將採取一些保安措施，但他沒有確實說明詳情。

世界盃足球大賽

Argentina'78

工商日晚報

競猜有獎遊戲

獎 北歐挪威名廠精品天寶牌26吋CTV-124豪華型彩色電視機一座 價值HK$6300 總代理：李氏音响工程有限公司

獎 英國Harrison牌S-200高度原音擴音機 Nordaunt-Short牌Carnival型喇叭及法國Scientelec SP-05型唱盤全套 價值HK$4040 總代理：李氏音响工程有限公司

獎 「寶得」ME F-1.2單鏡反光機連自動捲片器全套 價值HK$2400 總代理：寶得攝映器材

至陸獎 各得名廠計算機壹具

至拾獎 各得名廠原子金筆壹枝

須回答下列簡單問題：

本屆世界盃預測誰是冠、亞、季軍？

冠軍＿＿＿＿ 亞軍＿＿＿＿ 季軍＿＿＿＿

參加者姓名＿＿＿＿ 電話＿＿＿＿ 身份証號碼＿＿＿＿

地址＿＿＿＿＿＿＿＿

本人同意遵守工商日報有限公司的一切決定。

簽名＿＿＿＿

參加辦法：

參加者只須剪下表格，用楷書填寫姓名，地址及身份証號碼貼於信封背後，寄香港分域街18號工商日、晚報「世界盃競猜比賽」收。

請勿用鉛筆填寫。

如超過一人答中上列問題者，則以抽籤決定名次。

4.截止日期爲六月十三日，以郵戳爲憑，逾期無效。

5.抽籤及領獎日期另行公佈，競猜結果一經公佈，參加者不得異議。

6.凡本報員工及其直系家屬，均不得參加是項競猜，以示公正。

世界盃足球決賽，共十六隊，分四組

一組	阿根廷	匈牙利	法國	義大利
二組	波蘭	西德	突尼西亞	墨西哥
三組	奧國	西班牙	瑞典	巴西
四組	荷蘭	伊朗	秘魯	蘇格蘭

每組兩隊出綫後分A和B組，A組四隊，B組四隊。A組與B組第一名爭冠亞軍，A組與B組第二名爭季殿軍。

工商日晚報

世界盃足球特輯

即將出版

阿根廷·世界足球龍爭虎鬥

工商日晚報·贈送特輯頁頁好波

世界足球權威積四年心力爲工商日晚報搜集資料編撰一九七八年世界盃足球特輯。

十六强踢法介紹詳盡，每隊秘密武器無一遺漏。粉紙精印一百頁，版版彩色，頁頁好波。

換領或購買辦法：本日、晚報將於五月十日至五月廿四日期內，每報刊出七個連續號碼之印花（日、晚報通用）讀者只需剪齊七個印花，即可到下列指定地點免費換領；此外亦加印少量零售每本售價五元。

換領或購買地點：

㈠芬域街18號本報營業部

㈡利源東街8號本報中區辦事處

㈢九龍彌敦道100號東英大廈詢問處

㈣九龍太子道171號東安大廈詢問處

換領日期：5月25日起至5月30日止

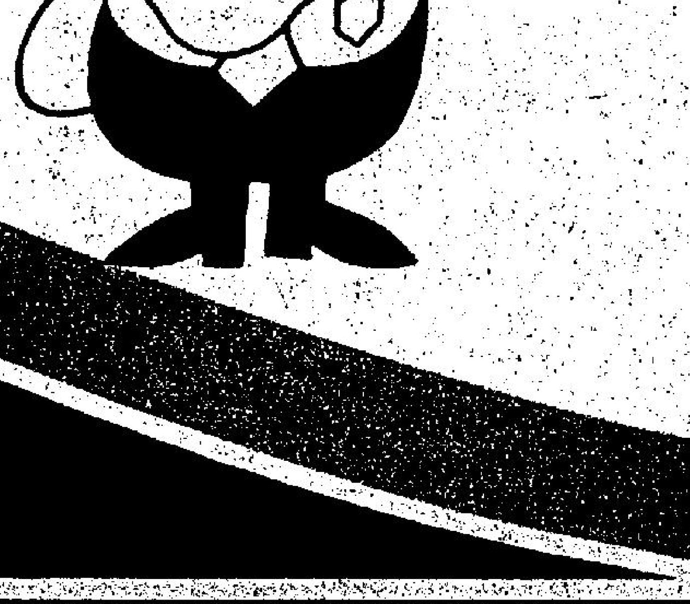

新風趣週刊

每週五隨工商晚報附送

本期預告：

山頂纜車話今昔

陳秋霞得意三壇

日軍侵港前一項秘密

一百零一年拔蘭地

夏天自製飲品

Leisure Weekly

SUPPLEMENT

KUNG SHEUNG EVENING NEWS

內容充實

包羅萬有

電視節目